



# Leitfaden Wissenschaftliches Arbeiten

Studiengänge

BWL-Dienstleistungsmanagement

Energie- und Umwelttechnik

Labor- und Verfahrenstechnik

Maschinenbau

Stand 12/2021

## Inhaltsverzeichnis

Abkürzungsverzeichnis	II
Verzeichnis der verwendeten Symbole	II
Tabellenverzeichnis	III
Abbildungsverzeichnis	III
Formelverzeichnis	III
1 Zielsetzung und Grenzen des Leitfadens	1
2 Wissenschaftliche Arbeiten im Rahmen des Studiums	1
2.1 Projektarbeiten	1
2.1.1 Allgemeine Hinweise	1
2.1.2 Besonderheiten der einzelnen Studiengänge (SG)	2
2.2 Bachelorarbeit	3
2.2.1 Allgemeine Hinweise zur Bachelorarbeit	3
2.2.2 Besonderheiten der einzelnen SG	4
2.3 Weitere schriftliche Arbeiten, Poster und Präsentationen	5
3 Von der Idee zum Text bzw. zur Präsentation	5
3.1 Wahl des Themas	5
3.2 Erstellung der Arbeit oder Präsentation	6
3.3 Literaturrecherche	7
4 Gestaltung, Bestandteile und Struktur von wissenschaftlichen Arbeiten	8
4.1 Allgemeine Gestaltungsregeln	9
4.2 Formale Bestandteile einer wissenschaftlichen Arbeit	10
4.3 Textteil der Arbeit	14
5 Zitierweise und Literaturverzeichnis	16
5.1 Grundsätze des Zitierens	16
5.2 Zitationsstile (citation style, referencing style) und Zitieren im Text	18
5.3 Zitation bei Abbildungen, Tabellen, Formeln und Rechtsquellen	21
5.4 Gestaltung des Literaturverzeichnisses	22
6 Sprache und Stil von wissenschaftlichen Texten und Präsentationen	25
6.1 Rechtschreibung und Grammatik	25
6.2 Stil	25
7 Besonderheiten von Präsentationen und Postern	26
Anlagen	28
Index	44

## Abkürzungsverzeichnis

AIAA	<i>American Institute of Aeronautics and Astronautics</i>
AMA	<i>American Medical Association</i>
APA	<i>American Psychological Association</i>
BWL-DLM	BWL-Dienstleistungsmanagement
CEO	<i>Chief Executive Officer</i>
DSGVO	Datenschutzgrundverordnung
EMA	Europäische Arzneimittel-Agentur
EU	Energie- und Umwelttechnik
FDA	<i>Food and Drug Administration</i>
FuE	Forschung und Entwicklung
IEEE	<i>Institute of Electrical and Electronics Engineers</i>
LV	Labor- und Verfahrenstechnik
MB	Maschinenbau
MSC	<i>Mesenchymal stem cells</i>
SG	Studiengang

## Verzeichnis der verwendeten Symbole

E	Elastizitätsmodul
F(2)	Verdünnungsfaktor
Z	Mittelwert der Zellen aus vier Großquadraten der Zählkammer
$\varepsilon$	Dehnung
$\sigma$	mechanische Spannung

## Tabellenverzeichnis

Tabelle 1: Übersicht der schriftlichen Projektarbeiten der Praxismodule differenziert nach SG.....	2
Tabelle 2: Themen der Projektarbeiten .....	2
Tabelle 3: Übersicht über Bachelorarbeiten differenziert nach Studiengang .....	4
Tabelle 4. Allgemeine Gestaltungsregeln zur Anfertigung von Projekt- oder Bachelorarbeiten .....	9
Tabelle 5. Übersicht über die formalen Bestandteile einer wissenschaftlichen Arbeit.....	11
Tabelle 6: Drei Arten von Zitaten.....	17
Tabelle 7: Mögliche Darstellung von In-Text-Zitaten.....	19
Tabelle 8: Vorschläge für geeignete Zitationsstile zum Teil unter Angabe der Seitenzahl .....	20
Tabelle 9: Zitation bei Abbildungen, Tabellen und Formeln.....	21
Tabelle 10: Bsph. Darstellung der In-Text-Zitationen sowie der Angaben im Literaturverzeichnis .....	23

## Abbildungsverzeichnis

Abbildung 1: Beispiel eines Sperrvermerkes.....	11
Abbildung 2: Beispiel einer eidesstattlichen Erklärung .....	14
Abbildung 3: Tierische Zelle im Überblick .....	21

## Formelverzeichnis

Formel 1. Berechnung der Gesamtzellzahl (Viabilität) mittels Neubauer-Zählkammer .....	13
Formel 2. Berechnung des E-Moduls .....	13

## 1 Zielsetzung und Grenzen des Leitfadens

Dieser Leitfaden richtet sich gleichermaßen an die Studierenden der Staatlichen Studienakademie Riesa wie an die Gutachter ihrer wissenschaftlichen Arbeiten. Die Studierenden soll er beim wissenschaftlichen Arbeiten, die Gutachter beim Betreuen und Bewerten von studentischen Arbeiten und Präsentationen sowohl durch seine inhaltlichen Ausführungen als auch durch seine beispielhafte Gestaltung unterstützen.<sup>1</sup>

Ein Leitfaden wie dieser kann nicht jede Detailfrage beantworten. Zur Vertiefung und Ergänzung sei auf die Prüfungs- und Studienordnungen der einzelnen Studiengänge, auf Folien, Skripte und Informationen aus unterschiedlichen Angeboten im Verlauf des Studiums verwiesen. Weiterhin stellen Abschlussarbeiten der vorhergehenden Jahrgänge sowie zahllose Publikationen zu den verschiedensten Themen des wissenschaftlichen Arbeitens in der Bibliothek der Staatlichen Studienakademie Riesa eine zusätzliche Informationsquelle dar. Und natürlich stehen die Mitarbeiter der einzelnen Studiengänge sowie der Bibliothek bei Fragen gern als Ansprechpartner zur Verfügung.

### Hinweis:

Für ganz Eilige und zur finalen Überprüfung der schriftlichen Arbeit steht in Anlage 1 eine Checkliste zur Verfügung.

## 2 Wissenschaftliche Arbeiten im Rahmen des Studiums

Im Laufe des dreijährigen Studiums an der Staatlichen Studienakademie Riesa erbringen die Studierenden eine Reihe von unterschiedlichen Prüfungsleistungen. Dieser Leitfaden zum wissenschaftlichen Arbeiten ist dabei vor allem für die vorzulegenden schriftlichen Ausarbeitungen, daneben aber auch für die zu haltenden Präsentationen und die anzufertigenden Poster von Bedeutung.

### 2.1 Projektarbeiten

#### 2.1.1 Allgemeine Hinweise

Projektarbeiten, manchmal auch „Praxisarbeiten“ oder „Praxistransferarbeiten“ genannt, können die schriftliche Prüfungsleistung eines Praxismoduls darstellen. Je nach Studiengang (SG) unterscheiden sich diese Arbeiten hinsichtlich der verfügbaren Bearbeitungszeit, der Mindest- bzw. Höchstseitenzahl und der einzureichenden Exemplare (s. Tabelle 1).

---

<sup>1</sup> Aus Gründen der Lesbarkeit wird im vorliegenden Leitfaden das generische Maskulinum verwendet. Selbstverständlich sind auch bei wissenschaftlichen Arbeiten andere Schreibweisen möglich.

**Tabelle 1: Übersicht der schriftlichen Projektarbeiten der Praxismodule differenziert nach SG**  
 BWL-Dienstleistungsmanagement (BWL-DLM); Energie- und Umwelttechnik (EU); Labor- und Verfahrenstechnik (LV); Maschinenbau (MB)

	BWL-DLM	EU	LV	MB
Praxisphasen	1-4	1-5	1-5	1-5
Zeitraum	16 Wochen	12 Wochen	12 Wochen	12 Wochen
Umfang	ca. 15-25 Seiten	ca. 15-30 Seiten	ca. 20-40 Seiten	ca. 20-40 Seiten, höhere Werte in höheren Semestern
Gedruckte Exemplare	max. 2 Exemplare (1x Praxisbetreuer, 1x Studiengangsekretariat; Abgabe nach Rücksprache wahlweise auch elektronisch möglich)	1 Exemplar (Studiengangsekretariat)	2 Exemplare (1x Praxisbetreuer, 1x Studiengangsekretariat)	2 Exemplare (1x Praxisbetreuer, 1x Studiengangsekretariat)
	Form nach Absprache mit Betreuern	Form nach Absprache mit Betreuern	Form: Ringbindung	Form: Hefter oder Ringbindung
Elektronische Form	als PDF-Datei per E-Mail an Studiengangsekretariat	als PDF-Datei per E-Mail an Studiengangsekretariat	als PDF-Datei (CD/DVD oder OPAL)	-
Formblatt zur Bewertung	vorhanden	vorhanden	vorhanden	vorhanden

Der thematische Rahmen für die Projektarbeiten wird im jeweiligen Modulhandbuch beschrieben. Die Konkretisierung des Themas geschieht immer in Absprache mit dem Praxisbetreuer. Der entsprechende Themenvorschlag muss von der zuständigen Studiengangs- bzw. Studienrichtungsleitung genehmigt werden. Das Thema wird in der jeweiligen Praxisphase bearbeitet. Erst der Eingang der Arbeit im Studiengangsekretariat entscheidet über die Fristwahrung. Die Projektarbeiten werden durch den Gutachter bzw. den Verantwortlichen der Studienakademie bewertet. Er berücksichtigt bei seinen Bewertungen die Einschätzungen der Praxisbetreuer. Als Noten können nur 1,0, 1,3, 1,7, 2,0, 2,3, 2,7, 3,0, 3,3, 3,7, 4,0 und 5,0 vergeben werden.

### 2.1.2 Besonderheiten der einzelnen Studiengänge (SG)

Die Projektarbeiten im SG BWL-Dienstleistungsmanagement (BWL-DLM) stehen unter einem von der Anlage 3 zur Studienordnung vorgegebenen Dachthema (s. Tabelle 2).

**Tabelle 2: Themen der Projektarbeiten**

Semester	Event- und Sportmanagement	Handelsmanagement
1	Unternehmenspräsentation	Unternehmenspräsentation
2	Gestaltung des Angebots	Beschaffung, Lagerwirtschaft, Logistik
3	Event- und Sportmarketing	Marketing und Vertrieb
4	spezielle Managementaufgaben	spezielle Managementaufgaben

Eine Besonderheit der ersten Praxisarbeit besteht darin, dass ihre Ergebnisse vor einer Kommission aus den beiden Gutachtern und einem Kommissionsvorsitzenden vorgestellt werden.

Entsprechend wird die Note für die erste Praxisarbeit als gewichteter Durchschnitt der Noten für die schriftliche Arbeit (70 %) und für die Präsentation (30 %) ermittelt.

Im SG Energie- und Umwelttechnik (EU) werden die Ergebnisse der Projektarbeiten in der zweiten bis vierten Praxisphase in einer Präsentation vor einer Kommission aus mindestens zwei Prüfenden vorgestellt. Prüfungsleistung ist in diesen Fällen nur die mündliche Prüfung (Präsentation).

Im SG Labor und Verfahrenstechnik (LV) werden die Ergebnisse der zweiten und vierten Praxisarbeit vor einer Kommission aus in der Regel zwei Gutachtern und einem Kommissionsvorsitzenden vorgestellt. Entsprechend wird die Note für die beiden Praxisarbeiten als gewichteter Durchschnitt der Noten für die schriftliche Arbeit (80 %) und für die Präsentation (20 %) ermittelt.

Im SG Maschinenbau (MB) werden die Projektarbeit aus dem 5. Praxismodul und die Abschlussarbeit des Moduls Studienarbeit im 6. Semester je in einer Präsentation vorgestellt und einer anschließenden Diskussion (mündliche Prüfung) verteidigt. In den beiden genannten Verteidigungen besteht die Prüfungskommission aus den Betreuern aller an einem Tag vortragenden Studierenden und einem Vorsitzenden („Tageskommission“). Die Abschlussnoten entstehen zu 70 % aus der Bewertung der schriftlichen Arbeit und zu 30 % aus der Bewertung der Verteidigung.

## **2.2 Bachelorarbeit**

### **2.2.1 Allgemeine Hinweise zur Bachelorarbeit**

Die Bachelorarbeit steht am Ende des Studiums und soll zeigen, ob die Studierenden die Grundsätze des wissenschaftlichen Arbeitens erlernt und verinnerlicht haben und in der Lage sind, innerhalb einer vorgegebenen Frist eine praxisbezogene Problemstellung unter Anwendung wissenschaftlicher Methoden und praktischer Erkenntnisse selbstständig zu bearbeiten. Die Modalitäten der Bachelorarbeiten unterscheiden sich dabei zwischen den Studiengängen (s. Tabelle 3).

**Tabelle 3: Übersicht über Bachelorarbeiten differenziert nach Studiengang**

	<b>BWL-DLM</b>	<b>EU</b>	<b>LV</b>	<b>MB</b>
Zeitraum	12 Wochen	13 Wochen	13 Wochen	12 Wochen
Zulassungs-voraussetzungen	120 Credits sowie das Vorliegen der Bescheinigungen über die ordnungsgemäße Durchführung der Praxisphasen der ersten vier Semester			
Umfang	50-80 Seiten	30-70 Seiten	40-80 Seiten	30-80 Seiten
gedruckte Exemplare	<p style="text-align: center;">3 Exemplare</p> <p>1x Studienakademie</p> <p>1 x Gutachter Praxispartner (Empfangsbestätigung an Studienakademie)</p> <p>1 x Gutachter Berufsakademie Sachsen (Empfangsbestätigung an Studienakademie)</p> <p style="text-align: center;">Form: gebunden, vorzugsweise Hardcover (keine Vorgaben zur Prägung)</p>			
elektronische Form	PDF-Dokument (z. B. CD-ROM oder OPAL)			

Auch das Thema der Bachelorarbeit muss mit dem Praxisbetreuer abgestimmt sein und von der Studiengangs- bzw. Studienrichtungsleitung genehmigt werden. Die Festsetzung des Themas der Bachelorarbeit sowie die Ausgabe erfolgt formal durch den Prüfungsausschuss.

Die Termine zur Themeneinreichung und Zulassung sind den Terminplänen der verschiedenen Matrikel des jeweiligen SG zu entnehmen. Die Zulassung zur Bachelorarbeit ist in den jeweiligen Prüfungsordnungen geregelt. Mit der Bachelorarbeit müssen zudem noch einige ergänzende Materialien eingereicht werden (s. Anlage 1).

Zur Bachelorarbeit gehört deren Vorstellung und „Verteidigung“ in einem Kolloquium mit den beiden Gutachtern und einem Kommissionsvorsitzenden. Die Gesamtnote für die Bachelorarbeit ergibt sich in der Regel als gewichteter Durchschnitt der beiden Bewertungen der schriftlichen Arbeit („Thesis“) (70 %) und der Bewertung der Präsentation und der Beantwortung der Fragen im Kolloquium (30 %). Bei der Bewertung der schriftlichen Arbeit werden die Noten der beiden Gutachter gleich gewichtet.

### **2.2.2 Besonderheiten der einzelnen SG**

Im SG BWL-DLM werden das Thema und das Vorgehen vor der endgültigen Themenvergabe in einem Kolloquium mit Dozenten und anderen Studierenden diskutiert. Eine Konsultation der Gutachter empfiehlt sich, ist jedoch nicht fest geregelt.

Im SG EU ist im Regelfall mindestens eine Konsultation bei dem Gutachter Berufsakademie Sachsen durchzuführen. Hierzu meldet sich der Studierende an. Der erste Termin sollte so gewählt werden, dass die Grobkonzeption der Arbeit (Grobgliederung) vorliegt.

Im SG LV ist im Regelfall mindestens eine Konsultation bei dem Gutachter Berufsakademie Sachsen durchzuführen. Diese kann persönlich, telefonisch oder schriftlich erfolgen. Der erste



Termin sollte so gewählt werden, dass die Grobkonzeption der Arbeit (Grobgliederung) vorliegt.

Im SG MB wird im Entstehungsprozess auf zwei Pflichtkonsultationen mit dem Gutachter der Studienakademie orientiert. Zur ersten sollte zumindest ein „roter Faden“ zum geplanten Vorgehen z. B. in Form von Gliederungspunkten vorgelegt werden. Eine zweite wird von den einzelnen Kollegen individuell gehandhabt. Sie kann sowohl als Präsenzbesprechung als auch telefonisch vereinbart werden. Ihr kann z. B. eine vorliegende Vorabversion der Bachelorarbeit als PDF-Datei zugrunde liegen.

### **2.3 Weitere schriftliche Arbeiten, Poster und Präsentationen**

Neben den Projektarbeiten und der Bachelorarbeit können in einzelnen Lehrveranstaltungen weitere schriftliche Arbeiten als Prüfungsleistungen herangezogen werden. Dazu zählen insbesondere Modul-Projektarbeiten, Seminararbeiten oder Laborausarbeitungen. Informationen zu den Besonderheiten dieser Prüfungsleistungen können den Prüfungsordnungen entnommen werden.

Präsentationen sind nicht nur in Zusammenhang mit der Verteidigung von Projektarbeiten und der Bachelorarbeit vorgesehen, sie können in bestimmten Modulen eine eigenständige (Teil-) Prüfungsleistung darstellen. Präsentationen können auch in Form eines Posters dargeboten werden (s. Abschn. 7).

## **3 Von der Idee zum Text bzw. zur Präsentation**

Am Anfang jeder wissenschaftlichen Arbeit oder Präsentation steht eine Idee, aus der dann ein Thema und am Ende hoffentlich ein Text und / oder eine Präsentation wird.

### **3.1 Wahl des Themas**

Das Thema ist die halbe Miete. Es muss drei zentrale Anforderungen erfüllen:

- Wissenschaftliche Relevanz: Schriftliche Arbeiten sowie Präsentationen sollten Themen behandeln, die in der wissenschaftlichen Diskussion sind. Dabei kann es sich um neue oder auch um klassische, immer aktuelle Themen handeln.
- Praktische Relevanz: Das Thema sollte für den Projektpartner und vergleichbare Unternehmen bzw. Organisationen relevant sein.
- Bearbeitbarkeit: Das Thema muss in der vorgegebenen Zeit behandelt werden können und darf den Bearbeiter weder hinsichtlich des Ausmaßes der vorgesehenen Analysen noch hinsichtlich des Umfangs der zu erschließenden Literatur und der zu beschaffenden Daten überfordern. Entsprechend sollte es sich vom Niveau her am jeweiligen Studienfortschritt orientieren.

Um diesen Anforderungen Rechnung zu tragen, sollte das Thema einer Arbeit oder Präsentation weder zu weit noch zu eng formuliert werden. Zum besseren Verständnis und zur Einordnung des Themas sollte der Titel der Arbeit sowohl die zentralen theoretischen Stichwörter als auch einen Hinweis auf den Untersuchungsgegenstand enthalten. Beispielsweise bietet es sich an, einen theorieorientierten kurzen („buchrückentauglichen“) Obertitel mit einem geeigneten Untertitel zu kombinieren („Die Motivation der Generation Y: Herausforderungen und Handlungsmöglichkeiten am Beispiel der ABC AG“).

Ansprechpartner bei der Themenwahl ist zunächst der Praxisbetreuer. Der Gutachter Berufsakademie Sachsen und die Studiengangs- bzw. Studienrichtungsleitung sollten zur theoretischen Einordnung und Fundierung des Themas beratend herangezogen werden. Zur Einschätzung der wissenschaftlichen Relevanz und der Bearbeitbarkeit des Themas ist es wichtig, bereits vor der Festlegung des Themas erste Literaturrecherchen durchzuführen.

### 3.2 Erstellung der Arbeit oder Präsentation

Ist ein Thema gefunden, empfiehlt es sich, zunächst eine Gliederung zu erstellen. Diese hilft, die Gedanken zu strukturieren und die Aufgaben einzugrenzen, und verhindert so ziellose und am Ende überflüssige Lektüre. Die Gliederung sollte mit den Betreuern abgesprochen werden. Speziell im Falle der Bachelorarbeit empfiehlt sich zudem die Vorlage eines Exposés, d. h. einer 2-3 seitigen Beschreibung des eigenen Vorhabens. Durch die Übermittlung von Gliederung und/oder Exposé ist sichergestellt, dass die Arbeit den Erwartungen der Gutachter entspricht. Auch können so inhaltliche Anregungen eingeholt werden.

Für die Erstellung von Arbeiten und Präsentationen steht nur begrenzt Zeit zur Verfügung. Aus diesem Grunde ist ein effizientes Zeit- bzw. Projektmanagement wichtig:

- Es empfiehlt sich, sowohl die praktischen als auch schriftlichen Aufgaben in mehrere „Pakete“ zu zerlegen und diese nach und nach „abzuarbeiten“. Dies macht die zu bewältigenden Aufgaben überschaubarer und sorgt für zwischenzeitliche Erfolgserlebnisse.
- Viele Probleme treten häufig erst beim Schreiben selbst auf. Daher sollte frühzeitig mit dem Schreiben begonnen und sich nicht darauf verlassen werden, dass die Arbeit „im Kopf“ bereits existiert und „nur noch“ zu Papier gebracht werden muss.
- Am Ende der Bearbeitungszeit sollte ausreichend „Luft“ eingebaut sein. Erstens ist es wichtig, Zeit für eine ordentliche Schlussredaktion der Arbeit zu haben. Zweitens drohen ansonsten die vielen guten Ideen, die häufig erst während des Schreibens kommen, verloren zu gehen.

### 3.3 Literaturrecherche

Eine sorgfältige und fundierte Literaturrecherche bildet die Basis einer jeden wissenschaftlichen Arbeit und ist nicht erst bei der Bearbeitung eines Themas, sondern bereits bei der Themenwahl wichtig. Dabei werden zwei Rechercheverfahren unterschieden, die kombiniert werden können und kombiniert werden sollten.

Bei der kumulativen Recherche, auch „Schneeball-System“ genannt, wird sich bei der Suche an den Literaturangaben in den bereits zu einem Thema gefundenen Texten orientiert. Dieses Vorgehen führt in der Regel relativ schnell zu Ergebnissen, ist jedoch mit zwei Problemen konfrontiert:

- Viele Autoren zitieren selektiv, weil sie sich bestimmten Ansätzen oder Personen besonders verbunden fühlen.
- Die zitierte Literatur ist immer älter als die Ausgangsquelle, so dass einem gerade neuere Texte leicht entgehen.

Aus diesem Grunde sollte die kumulative durch eine systematische Recherche ergänzt werden. Bei dieser wird versucht, themenspezifische Literatur anhand von Schlagwortesuchen in allgemeinen Recherchequellen zu ermitteln. Solche allgemeinen Recherchequellen können insbesondere sein:

- Bibliothekskataloge
- allgemeine Lehrbücher
- Datenbanken (WISO, Springer Link, EconBIZ etc., NCBI PubMed, Web of Science u. v. m.)
- Google Books und Google Scholar
- Patentinformationszentrum an der TU Dresden
- Perinorm (Normen und Richtlinien)

Der Erfolg einer systematischen Recherche hängt von der Verwendung der richtigen Schlagworte ab. Diese dürfen weder zu allgemein noch zu spezifisch sein. Beim Finden der Schlagworte für eine systematische Recherche kann eine vorausgegangene kumulative Recherche sinnvoll sein.

Häufig kann es angebracht sein, nicht nur auf Literatur aus dem deutschsprachigen Raum zurückzugreifen. Selbstverständlich sollte der Einsatz von englischsprachigen Quellen sein. Englisch ist die am häufigsten genutzte Sprache in der Wissenschaft.

Ein wichtiges Kriterium zur Bewertung von wissenschaftlichen Arbeiten ist die Quantität und Qualität der verwendeten Quellen. Zur Anzahl der Quellen gibt es zwar keine formalen Vorgaben (im Stile von „Eine Quelle pro Zahl der Seiten!“), es sollten aber auf keinen Fall zu wenige

sein. Ein wichtiger Teil der wissenschaftlichen Leistung besteht darin, Informationen aus verschiedenen Quellen zusammenzutragen sowie zueinander und zu den eigenen Ergebnissen in Beziehung zu setzen. Wichtig ist auf jeden Fall die Qualität der Quellen.

- Statt obskurer Internetkompendien sind einschlägige Lehrbücher, gute Monographien oder besser noch Artikel in Fachzeitschriften zu verwenden.
- Werden Internetquellen genutzt, ist auf deren Seriosität (Herkunft/Autorenschaft, Aktualität, Vollständigkeit, Glaubwürdigkeit) zu achten.
- Wikipedia-Einträge, Beiträge aus sozialen Netzwerken oder Foren stellen keine geeigneten Quellen dar.
- Vorlesungsskripte, Haus-, Projekt-, Diplom- und Bachelorarbeiten oder auch allgemeine Lexika sind in der Regel nicht zitierwürdig.
- Die Literatur sollte auf dem aktuellen Stand sein, d. h. es sollten immer auch die jüngsten Beiträge zu einem Thema berücksichtigt und, etwa bei Lehrbüchern, die neuesten Auflagen verwandt werden.
- Bei der Auswahl von Quellen ist auf die Reputation von Autoren, Verlagen, Publikationsreihen und Zeitschriften zu achten.
- Generell sollte eine Quelle öffentlich zugänglich sein.

Die verschiedenen Literaturquellen lassen sich zudem nach ihrem Ziel unterscheiden. Gilt es, sich einen Überblick über ein Themengebiet zu verschaffen, ist zunächst Basisliteratur zu konsultieren, hier bieten sich vor allem Lehrbücher, Monographien oder Überblickszeitschriftenartikel (*Review*-Artikel) zu einem bestimmten Thema an.

Im Zuge der Eingrenzung des Themas muss dann spezifische Literatur recherchiert werden. Hier sind z. B. wissenschaftliche Fachzeitschriften und Studien zu nennen, welche den aktuellen Stand der Wissenschaft und Technik abbilden. Fachaufsätze in wissenschaftlichen Zeitschriften durchlaufen häufig ein umfangreiches Begutachtungsverfahren (*peer review*), welches die Qualität der veröffentlichten Informationen sicherstellt.

Konkrete Fakten, Zahlen und Statistiken finden sich bei verschiedenen Forschungsinstituten und Datendienstleistern, z. B. dem Statistischen Bundesamt oder Statista. Der jeweilige Praxispartner sowie Hersteller und Anbieter von Konkurrenzprodukten können ebenfalls Informationen liefern. Bei der Verwendung von Online-Quellen ist der passgenaue Herkunftsnachweis zu beachten. Statista bspw. ist nur der Datendienstleister, nicht aber der Urheber einer Statistik.

#### **4 Gestaltung, Bestandteile und Struktur von wissenschaftlichen Arbeiten**

Wissenschaftliche Arbeiten folgen bestimmten Gestaltungsregeln, setzen sich aus verschiedenen Bestandteilen zusammen und weisen eine typische Struktur auf.

#### 4.1 Allgemeine Gestaltungsregeln

Folgende Gestaltungsregeln (Formatierungshinweise) fördern die Übersichtlichkeit, Lesbarkeit und Vergleichbarkeit von schriftlichen Arbeiten und sind deshalb bei der Anfertigung von Projekt- und Bachelorarbeiten zu beachten (s. Tabelle 4):

**Tabelle 4. Allgemeine Gestaltungsregeln zur Anfertigung von Projekt- oder Bachelorarbeiten**

Gestaltungsregel	
Papierformat	A4, einseitig, 80 g/m <sup>2</sup>
Seitenränder	links 3 cm, rechts 3 cm, oben 3 cm bis Textbeginn, unten 3 cm bis Textbeginn
Laufender Text	Blocksatz mit Silbentrennung
Schriftart	Arial 11, Courier New 11, Calibri 12 oder Times New Roman 12
Zeilenabstand	1,5-zeilig im laufenden Text, einfacher Zeilenabstand in Abbildungs-, Tabellen- und Formelbeschriftungen sowie Fußnoten

Um eine entsprechende und einheitliche Gestaltung und Gliederung (s. Abschn. 4.3) sicherzustellen, bietet sich die Nutzung von Formatvorlagen in MS Word an. Hier können das Format (Schriftart und -größe, Zeilenabstand, Abstände und Einzüge) sowie die Nummerierung von Überschriften und Aufzählungslisten, aber auch der Haupttext (Standard), der Text von Beschriftungen oder der Text in Tabellen festgelegt werden. Erste Hinweise zum Erstellen von Formatvorlagen finden sich unter

- <https://support.office.com/de-de/article/anpassen-oder-erstellen-neuer-formatvorlagen-in-word-d38d6e47-f6fc-48eb-a607-1eb120dec563>
- <https://support.office.com/de-de/article/nummerieren-von-%C3%9Cberschriften-ce24e028-4cb4-4d4a-bf25-fb2c61fc6585>

Die Seitenzählung beginnt mit dem Inhaltsverzeichnis. Dieses selbst wird jedoch nicht paginiert. Ab der ersten Seite des Haupttextes einschließlich des Literaturverzeichnisses sollten arabische Seitenzahlen (1, 2, ...), beginnend mit der 1, verwendet werden. Für die vorangestellten Verzeichnisse werden traditionell fortlaufende römische Seitenzahlen (i, ii, iii, .... oder auch I, II, III ...) verwendet. Nach dem Literaturverzeichnis kann entweder die arabische oder die römische Paginierung fortgeführt werden. Titelblatt, Sperrvermerk, Aufgabenstellung/ Themenbestätigung, Thesen und Abstract werden nicht gezählt und dementsprechend nicht paginiert.

Abbildungen und Tabellen sind wichtige Hilfsmittel zur Veranschaulichung, Zusammenfassung und Untermauerung von theoretischen Grundlagen, Forschungsergebnissen und Argumenten. Abbildungen und Tabellen müssen jeweils fortlaufend nummeriert sein und eine aussagefähige Beschriftung aufweisen. Die Beschriftung steht oberhalb der Tabelle bzw. unterhalb der Abbildung und wird zum besseren Erkennen und Lesen hervorgehoben (z. B. kleinere Schrift,

fett gedruckt). In der Beschriftung werden alle Abkürzungen oder Symbole der Tabelle bzw. der Abbildung erklärt. Abbildungen sind stets in einer ausreichenden Qualität (hohe Bildauflösung mind. 300 dpi) und in einer angemessenen Größe einzufügen. In Abbildungen sollten auch chemische Reaktionsgleichungen, Diagramme, Zeichnungen, Ablaufpläne oder Algorithmen dargestellt werden. Sowohl auf Tabellen als auch auf Abbildungen muss im Text Bezug genommen werden (Verweis; „s. Abbildung xx“).

Abbildungen und Tabellen sollten, so weit wie möglich, im Text selbst enthalten sein. Die Verbannung von Abbildungen und Tabellen in den Anhang erschwert es dem Leser, eine Brücke von ihnen zur verbalen Argumentation im Text zu schlagen. Abbildungen und Tabellen sollten deshalb nur dann im Anhang stehen, wenn sie lediglich vertiefende Informationen zu Details bieten oder von der Größenordnung her den Textfluss stören würden. Dann können Auszüge, die zum Verständnis beim Lesen unerlässlich sind, vorgezogen und mit der Bemerkung versehen werden „vollständige Ansicht siehe Anlage xx.“.

Abkürzungen können helfen, Platz zu sparen, die Lesbarkeit eines Textes zu erhöhen und die Vertrautheit des Verfassers mit der Diskussion zu belegen. Dies ist aber nur dann der Fall, wenn es sich um allgemein gebräuchliche und in der wissenschaftlichen Diskussion oder der betrieblichen Praxis etablierte Abkürzungen handelt (z. B. CEO, FuE). Reine „Bequemlichkeitsabkürzungen“ (wie z. B. „IMG“ für Investitionsgütermarketing) können dazu beitragen, beim Schreiben Zeit zu sparen, sind in der Endfassung einer Arbeit aber auf jeden Fall zu vermeiden.

Bei der ersten Erwähnung einer Abkürzung wird in der Regel die volle Bezeichnung ausgeschrieben und die Abkürzung in Klammern angegeben (z. B. „Mesenchymale Stammzellen (*Mesenchymal stem cells*, MSC) sind multipotente Vorläuferzellen verschiedener Zelltypen...“). Werden die Abkürzungen auch im Abstract verwendet, muss die Erklärung einmal dort und ein weiteres Mal im Haupttext erfolgen. Nach dem ersten Auftreten im Text sollten die Abkürzungen im Text konsequent weiterverwendet werden.

Zur Darstellung von chemischen Reaktionsgleichungen und Formeln bieten sich der Formeleditor des jeweiligen Textverarbeitungsprogramms bzw. ergänzende Zusatzmodule (Add-ins) an. Alternativ kann Zusatzsoftware wie z. B. ChemDraw (PerkinElmer, Waltham, USA) zur Darstellung von z. B. chemischen Strukturen genutzt werden.

## **4.2 Formale Bestandteile einer wissenschaftlichen Arbeit**

In formaler Hinsicht enthält eine wissenschaftliche Arbeit folgende Bestandteile, die in einer festgelegten Reihenfolge anzuordnen sind. Die Bestandteile variieren je nach SG und je nach anzufertigender schriftlicher Arbeit (s. Tabelle 5).

**Tabelle 5. Übersicht über die formalen Bestandteile einer wissenschaftlichen Arbeit**

Bestandteil	Studiengang	Bemerkung
Deckblatt	alle SG	s. Anlage 2, Anlage 3
Sperrvermerk	alle SG	falls vom Praxispartner gewünscht
Aufgabenstellung/ Themenstellung	nur LV, MB und EU	nur Bachelorarbeit, Vorlage auf Web-Seiten der SG
Thesen	alle SG	nur Bachelorarbeit s. Anlage 4
Abstract	alle SG	nur Bachelorarbeit s. Anlage 5
Inhaltsverzeichnis	alle SG	-
Verzeichnisse der verwendeten Symbole, Formelzeichen und Abkürzungen	alle SG	bei Bedarf
Tabellenverzeichnis	alle SG	bei Bedarf
Abbildungsverzeichnis	alle SG	bei Bedarf
Formelverzeichnis	nur LV	bei Bedarf
Text der Arbeit	alle SG	-
Literaturverzeichnis	alle SG	-
Anlagen inkl. Anlagenverzeichnis	alle SG	bei Bedarf
Eidesstattliche Erklärung	alle SG	-
Einwilligungserklärung in die Archivierung und Veröffentlichung der Bachelor-Thesis	alle SG	nur Bachelorarbeit, nicht einbinden, sondern einlegen Vorlage auf Web-Seiten der SG

Das Deck- oder Titelblatt enthält Angaben zum Titel und zum Anlass der Arbeit, zum Verfasser, zum Datum der Einreichung, zu den Betreuern sowie zur Einrichtung, bei der die Arbeit vorgelegt wird (s. Anlage 2, Anlage 3). Ein Sperrvermerk findet sich, wenn eine Arbeit unternehmensbezogene Informationen enthält, die nach Ansicht des Praxispartners nicht an die Öffentlichkeit gelangen sollen (s. Abbildung 1).

Sperrvermerk:

Auf Wunsch des Unternehmens XYZ ist die vorliegende Arbeit für die öffentliche Nutzung zu sperren.

Veröffentlichung, Vervielfältigung und Einsichtnahme sind ohne ausdrückliche Genehmigung des Unternehmens XYZ nicht gestattet. Die Arbeit ist nur den Gutachtern und den Mitgliedern des Prüfungsausschusses zugänglich zu machen.

Dieser Sperrvermerk gilt:

Unbegrenzt  für die Dauer von  Jahren

Ort, Datum Unterschrift der (des) Verfasser(s)

**Abbildung 1: Beispiel eines Sperrvermerkes**

In den Studiengängen LV, MB und EU folgt im Falle der Bachelorarbeit auf das Deckblatt und den etwaigen Sperrvermerk eine Seite zur Aufgabenstellung/Themenstellung. Sie präzisiert das Thema und ist in die Bachelorarbeit einzuheften. Eine Vorlage zur Themenstellung ist den Webseiten des jeweiligen SG zu entnehmen.

Thesen (nur Bachelorarbeit) sind kurze Darstellungen von Lösungswegen und Ergebnissen in Aussageform. Sie müssen den Inhalt der Arbeit widerspiegeln. Thesen sollen beim Lesen der Arbeit oder im Laufe einer Präsentation belegt werden. Sie sollen neugierig machen. Der Umfang sollte möglichst eine Seite nicht überschreiten.

Die Thesen werden im SG LV zusätzlich bei der Verteidigung der Arbeit den Mitgliedern der Prüfungskommission zur Verfügung gestellt (s. Anlage 4). Sie müssen daher aussagekräftig beschriftet (Name, Titel der Arbeit, Studienrichtung) im Vorfeld der Verteidigung der Arbeit als PDF-Datei im Studiengangssekretariat eingehen.

Ein Abstract (nur Bachelorarbeit) ist eine zehn bis zwölf Zeilen (max. ½ Seite) lange Zusammenfassung der Arbeit. Hier werden in denkbar komprimierter Form der Ansatz, die Methoden und die Ergebnisse vorgestellt. Der Abstract wird einmal in deutscher und einmal in englischer Sprache angefertigt (s. Anlage 5).

Das Inhaltsverzeichnis listet alle Bestandteile der Arbeit auf, die auf das Inhaltsverzeichnis folgen, inklusive aller Abschnitte und Teilabschnitte des Textes. Das Inhaltsverzeichnis selbst ist kein Bestandteil des Inhaltsverzeichnisses. Die Bezeichnungen der einzelnen Teile müssen denen im Text entsprechen. Eine Möglichkeit, dies sicherzustellen, ist die Nutzung der automatischen Erstellung des Inhaltsverzeichnisses z. B. durch MS-Word. Um das Inhaltsverzeichnis übersichtlicher zu machen, empfiehlt es sich, die Abstände zwischen den Überschriften zu variieren und mit Einrückungen zu arbeiten.

Verzeichnisse für die verwendeten Abkürzungen, Symbole oder Formelzeichen sind dann erforderlich, wenn mindestens drei nicht gängige Abkürzungen, Symbole oder Formelzeichen verwendet werden. Als gängig gelten Abkürzungen, die im Duden erläutert werden (z. B. „etc., usw., vgl., z. B., GmbH) sowie geläufiger Maßangaben (z. B. „kg“, „km“), einfache Symbole (z. B. „%“, „§“, „€“), chemische Symbole oder Verhältnisformeln (z. B. „Na“, „NaCl“). Das jeweilige Verzeichnis listet die im Text und im Anhang verwendeten Abkürzungen, Formelzeichen und Symbole in alphabetischer Reihenfolge auf und erläutert diese.

Für die Anordnung der Kurzzeichen gilt folgende Reihenfolge:

- lateinische Buchstaben vor griechischen Buchstaben und sonstigen Zeichen,
- Großbuchstaben haben Vorrang gegenüber Kleinbuchstaben.
- nicht indizierte Buchstaben werden vor indizierten Buchstaben angeordnet,
- sind dem Kurzzeichen Maßeinheiten zuordenbar, so sind SI-Einheiten zu verwenden.



Ein Tabellen- und/oder Abbildungsverzeichnis muss angelegt werden, wenn in einer Arbeit mehr als drei Tabellen bzw. Abbildungen vorkommen. Entsprechende Verzeichnisse erlauben dem Leser ein schnelles und unkompliziertes Zugreifen auf Abbildungen und Tabellen. Sie enthalten die Nummern der Tabellen bzw. Abbildungen, ihre Bezeichnungen sowie die Zahlen der Seiten, auf denen sie zu finden sind. Quellenangaben gehören dagegen nicht in das Tabellen- oder Abbildungsverzeichnis.

Werden mehr als drei Formeln benötigt, können diese z. B. analog Abbildungen fortlaufend nummeriert, mit einer Formelbeschriftung versehen (s. Formel 1 und Formel 2) und die Beschriftung in einem Formelverzeichnis aufgeführt werden (nur SG LV). Im Text ist auf die Formeln Bezug zu nehmen (Querverweise). Für chemischen Reaktionsgleichungen sollte eine Abbildung als Darstellungsform genutzt werden.

$$\frac{\text{Gesamtzellzahl}}{\text{ml}} = Z * F * 10^4$$

**Formel 1. Berechnung der Gesamtzellzahl (Viabilität) mittels Neubauer-Zählkammer**

Z = Mittelwert der Zellen aus vier Großquadraten der Zählkammer; F(2) = Verdünnungsfaktor; 10<sup>4</sup> = Kammerfaktor

$$E = \frac{\sigma}{\varepsilon}$$

**Formel 2. Berechnung des E-Moduls**

E = Elastizitätsmodul; σ = mechanische Spannung ε = Dehnung

Bei umfangreichen mathematischen Berechnungen/Ableitungen insbesondere in den SG MB und EU ist eine Nummerierung der Formeln (rechtsbündig in runden Klammern in Höhe der Formel) zur Bezugnahme sinnvoll (s. Anlage 6) Auf eine Beschriftung der Formeln sowie die Nutzung eines Formelverzeichnisses sollte in diesem Fall verzichtet werden.

Den Hauptteil der Arbeit bildet der eigentliche Text (zu dessen Gestaltung s. Abschn. 4.3).

Das Literaturverzeichnis dokumentiert die verwendeten Quellen (zu dessen Gestaltung s. Abschn. 5.4).

Eine wissenschaftliche Arbeit kann Anlagen in Form von ergänzenden Dokumenten (z. B. Fragebögen, Transskripte, Rohdaten; Zeichnungssätze, Programmablaufpläne, Rechenalgorithmen) bzw. Abbildungen oder Tabellen enthalten. Die Anlagen werden fortlaufend nummeriert, beschriftet (analog Tabellen und Abbildungen) und im Anlagenverzeichnis vor den Anlagen gelistet. Zusätzlich zur Erfassung der Anlagen im Anlagenverzeichnis ist im Fließtext an relevanter Stelle auf die Anlagen zu verweisen.

Ein Pflichtbestandteil von Projekt- und Bachelorarbeiten ist eine eidesstattliche Erklärung, in der der Verfasser bestätigt, dass er die Arbeit selbständig angefertigt und noch nicht als Prüfungsleistung vorgelegt hat (s. Abbildung 2).

Eidesstattliche Erklärung	
Ich erkläre hiermit an Eides statt, dass ich die vorliegende Arbeit selbständig angefertigt habe. Die aus fremden Quellen direkt oder indirekt übernommenen Gedanken sind als solche kenntlich gemacht. Die gedruckten und elektronisch eingereichten Dokumente stimmen überein.	
Die Arbeit wurde bisher keiner anderen Prüfungsbehörde vorgelegt und auch noch nicht veröffentlicht.	
Ich bin mir bewusst, dass eine unwahre Erklärung rechtliche Folgen haben würde.	
Ort, den	Unterschrift

**Abbildung 2: Beispiel einer eidesstattlichen Erklärung**

Die Datenschutzgrundverordnung (DSGVO) schreibt eine Einverständniserklärung zur Veröffentlichung der personenbezogenen Daten vor. Diese Erklärung ist die Voraussetzung, dass Autoren mit Namen und Thema der Abschlussarbeit im WEB-OPAC der Berufsakademie Sachsen (Staatliche Studienakademie Riesa) und in weiteren überregionalen Katalogen recherchierbar sind. Das Formular „Einwilligungserklärung in die Archivierung und Veröffentlichung der Bachelor-Thesis“ ist den Webseiten des jeweiligen Studienganges zu entnehmen und lose in die gebundene Bachelorarbeit einzulegen.

### 4.3 Textteil der Arbeit

Den Hauptteil der Arbeit bildet der eigentliche Text. Bei wissenschaftlichen Arbeiten geht es darum, eine Fragestellung systematisch, für andere nachvollziehbar und unter Bezugnahme auf den aktuellen Stand von Forschung und Technik zu bearbeiten. Daraus ergibt sich für den eigentlichen Text eine fächer- und studiengangübergreifende Grundstruktur:

- Am Anfang der Arbeit (Einleitung) geht es darum, die verfolgte Fragestellung klar zu formulieren und deutlich zu machen, warum diese von praktischem und / oder theoretischem Interesse (Begründung des Handlungsbedarfs) ist und wie sie sich in aktuelle Diskussionen in der Wissenschaft, beim Praxispartner oder in der Öffentlichkeit einordnet.
- Im Anschluss sind der Stand der Forschung, auf den sich die Arbeit bezieht, und die theoretischen Grundlagen, auf denen sie aufbaut, näher darzustellen. Dies kann die Abgrenzung von Begriffen, die Vorstellung und den Vergleich unterschiedlicher Forschungsansätze, die Zusammenstellung einschlägiger Hypothesen, einen Überblick über die vorliegenden empirischen Untersuchungsergebnisse oder die Identifizierung der zentralen Forschungskontroversen umfassen.

- Es folgt der praxisbezogene Teil der Arbeit, in dem die eigene empirische Analyse und/oder der eigene Gestaltungsvorschlag präsentiert wird. Besondere Aufmerksamkeit gilt dabei der Darstellung des Designs, der verwendeten Materialien und Methoden und der Ergebnisse der empirischen Analyse sowie deren Diskussion. In diesem Abschnitt wird der Gestaltungsvorschlag begründet bzw. in einer Diskussion die Gesamtinterpretation und kritische Auseinandersetzung mit den Ergebnissen der Arbeit vorgenommen.
- Den Schluss einer Arbeit bildet ein Fazit, das die in der Einleitung formulierte Fragestellung wiederaufnimmt und die zentralen Ergebnisse der Arbeit zusammenfasst. Außerdem eröffnet das Fazit die Gelegenheit, über die Grenzen der Arbeit zu reflektieren und sinnvolle Anschlussuntersuchungen zu skizzieren.

Die konkrete Untergliederung des Textes im SG LV ist in Anlage 9 dargestellt.

Der Haupttext gliedert sich in Abschnitte bzw. Kapitel. Die Abschnitte erhalten arabische Zählnummern, beginnend mit der 1 für den ersten Abschnitt. Abschnitte der ersten Stufe können weiter in Teilabschnitte unterteilt werden und müssen entsprechend benummert werden.

Die Untergliederung sollte dabei weder zu grob noch zu fein sein. In beiden Fällen leiden der Informationsgehalt und die Orientierungsfunktion der Gliederung. Bei Projekt- wie bei Bachelorarbeiten bietet sich eine zwei- bis dreistufige Gliederung an. Bei den Kapitelnummern ist nach DIN 1421 nur zwischen Stufen ein Punkt zu setzen (z. B. 1.2.1).

Zu beachten ist außerdem:

- Wird ein Kapitel untergliedert, muss es aus mindestens zwei Teilkapiteln bestehen. Ansonsten gibt es keinen Grund für die Untergliederung.
- Vor dem ersten Unterkapitel eines Kapitels darf allenfalls ein einziger orientierender Einleitungsabsatz stehen.
- Die Kapitelüberschriften sollten möglichst aussagekräftig und logisch und sprachlich aufeinander abgestimmt sein. Wichtig ist vor allem, dass sie die relevanten Fachbegriffe enthalten und nicht zu allgemein formuliert sind. Auch sollten die Überschriften des Theorie- teils und der praxisbezogenen Teile aufeinander Bezug nehmen, um ihre enge Verzahnung zu unterstreichen.

#### Die Wahl der Überschrift

Abschnitts- und Zwischenüberschriften sollten kürzest mögliche Zusammenfassungen des folgenden Textes darstellen und gleichzeitig mit dem Eintrag im Inhaltsverzeichnis dem Überblick über den logischen Ablauf des Gedankenganges dienen.

Abschnitte bzw. Kapitel bestehen ihrerseits aus – nicht nummerierten – Absätzen. Diese sollten weder zu kurz noch zu lang sein, denn beides erschwert die Orientierung im Text und

beeinträchtigt den Lesefluss. Idealerweise sollte jeder Absatz genau einen abgrenzbaren Gedanken zum Thema haben.

Ein Absatz kann in Aufzählungen untergliedert werden, die wahlweise mit Ordnungszahlen (1., 2., 3., usw.), Buchstaben mit Klammer (z. B.: a), b), c), usw.) oder mit Aufzählungszeichen (z. B. Bindestrich) zu kennzeichnen sind.

Auf sich wiederholende Textteile soll verwiesen werden, der Hinweis beginnt mit „siehe“ oder „vergleiche“ („s.“ bzw. „vgl.“) darauf folgen „Abschnitt“ („Abschn.“), „Absatz“ („Abs.“) und „Aufzählung“ („Aufz.“). Zum Beispiel: „siehe Abschnitt 3.2.5 Absatz 1 Aufzählung b)“ (bzw. entsprechende Kurzform).

Während Fußnoten lange Zeit besonders in den Geisteswissenschaften als Ausweis von Wissenschaftlichkeit galten, sind sie in technischen und naturwissenschaftlichen Arbeiten, aber auch in den Wirtschaftswissenschaften inzwischen eher unüblich. Wenn sie dennoch zum Einsatz kommen, sollten sie sparsam dosiert werden. Die Verlagerung von weiterführenden Gedanken in Fußnoten kann gelegentlich helfen, den eigentlichen Text zu straffen. In der Regel sind umfangreiche Fußnoten aber ein Hinweis, dass ein Verfasser zu Abschweifungen tendiert und es ihm nicht gelungen ist, Gedanken zu bündeln und in den Argumentationsgang zu integrieren.

## 5 Zitierweise und Literaturverzeichnis

Die eigene Leistung der Arbeit muss im Vergleich zum aktuellen Stand von Wissenschaft und Technik immer einen Neuheitswert haben sowie aktuelle Rahmenbedingungen (z. B. geltende Richtlinien, Normen und Gesetze) berücksichtigen. Auch um deutlich zu machen, worin die geforderte eigene Leistung der Arbeit besteht, beziehen sich wissenschaftliche Arbeiten zunächst immer auf andere wissenschaftliche Arbeiten. Sie bauen auf diesen auf, stellen Bezüge zwischen ihnen her und/oder bestätigen oder bezweifeln ihre Ergebnisse. Eine wissenschaftliche Arbeit ohne Literaturnachweise und Zitate ist deshalb nicht denkbar.

### 5.1 Grundsätze des Zitierens

Es ist nicht nur erlaubt, sondern geboten, existierendes "fremdes" Wissen im Rahmen von wissenschaftlichen Arbeiten in die eigene Arbeit einfließen zu lassen. Nur so lassen sich die aktuelle Ausgangssituation und die theoretischen Grundlagen eines Themengebietes darstellen und die Ergebnisse einer Arbeit zum aktuellen Forschungsstand in Beziehung setzen.

Wird fremdes Wissen genutzt, müssen dessen Quellen angegeben werden. Dies ist gleichermaßen ein Gebot der Redlichkeit gegenüber den Autoren, bei denen sich „bedient“ wurde, wie ein Service für die Leser des eigenen Textes, die gerne weiterlesen und -denken möchten.

Daher ist es wesentlich, jede fremde Quelle eindeutig und nachvollziehbar als solche zu kennzeichnen (Ortsnähe der Quelle zur Aussage). Das wichtigste Kriterium hierbei ist, dass die Leserin bzw. der Leser die Originalquelle eindeutig definiert wiederfinden kann. Eine Ausnahme von der Zitierpflicht bestehen bei allgemeinem Gedankengut (Allgemeinwissen) oder bei allgemein bekanntem Fachwissen.<sup>2</sup>

Es lassen sich drei Arten von Zitaten unterscheiden (s. Tabelle 6):

- wörtliche (oder: direkte) Zitate, bei denen Textteile unverändert übernommen werden. Sie sind durch Anführungszeichen als solche zu kennzeichnen,
- modifizierte wörtliche Zitate, bei denen Textteile unverändert übernommen, aber mit Hervorhebungen versehen oder aber sprachlich leicht angepasst werden, um in einen selbst formulierten Satz zu passen,
- sinngemäße (oder: indirekte) Zitate, die sich an Ausführungen und Befunde anderer Autoren anlehnen, ohne diese wörtlich zu wiederholen. Hier sind keine Anführungszeichen erforderlich.

**Tabelle 6: Drei Arten von Zitaten**

wörtliches Zitat	modifiziertes wörtliches Zitat	sinngemäßes Zitat
„Die Arbeit soll sich einer einheitlichen Symbolik bedienen“ (Thomas, 1987, S. 369).	„Die Arbeit soll sich einer <i>einheitlichen</i> Symbolik bedienen“ (Thomas, 1987, S. 369; Hervorh. durch den Verfasser).	Symbole sollten in der ganzen Arbeit einheitlich verwendet werden (s. Thomas, 1987, S. 369).

Wörtliche und modifizierte wörtliche Zitate sind sparsam zu dosieren. Sie können dann sinnvoll sein, wenn der genaue Wortlaut für das Problemverständnis oder -bewusstsein bedeutsam ist, etwa bei Definitionen oder bei besonders prägnanten Formulierungen. Dies ist eher in den Geistes- als in den Ingenieur-, Natur- oder Wirtschaftswissenschaften der Fall. Wird zu viel wörtlich zitiert, nährt dies Zweifel an der Fähigkeit des Verfassers, komplexe Sachverhalte in eigenen Worten auszudrücken. Nicht zuletzt diese Fähigkeit soll aber in wissenschaftlichen Arbeiten dokumentiert werden.

Auch bei den sinngemäßen Zitaten, der indirekten Übernahme von Gedanken, Meinungen etc. anderer Autoren, aber auch von Materialparametern oder anderen naturwissenschaftlichen Größen, kommt es darauf an, weder zu viel noch zu wenig zu zitieren. Wird jedes noch so kleine Argument nachgewiesen, wirkt dies ängstlich und wenig souverän. Finden sich sehr

<sup>2</sup> Besondere Regeln gelten für der Arbeit oder einzelnen Kapiteln vorangestellte Zitate, die als Motto oder Hinführung zum Thema dienen. Da es sich typischerweise um klassische, allseits bekannte Zitate handelt, reicht hier die Angabe des Autors. Darüber hinausgehende Quellenangaben sind nicht nötig. Auch auf Anführungszeichen kann verzichtet werden. Vielmehr werden vorangestellte Zitate durch eine andere Formatierung (kleinere Schriftgröße, kursiver Satz und/oder anderer Umbruch) vom Text abgesetzt.

wenige Verweise, kommt die Einordnung der Arbeit in die wissenschaftliche Diskussion zu kurz.

Es ist nicht ausreichend, die für die Arbeit genutzten Quellen summarisch im Literaturverzeichnis aufzulisten. Es müssen Ort und Stelle der Zitationen im Text angegeben werden. Bei der Platzierung von Literaturnachweisen im Text ist deshalb auf die Ortsnähe (Ortsnähe zur Aussage: Sätze, Satz, oder Absatz) und die Möglichkeit der Zuordnung der Quelle zur Aussage zu achten. Literaturnachweise in Überschriften sollten vermieden werden.

- Bezieht sich die Quelle auf eine spezifische Aussage im Satz oder werden mehrere Aussagen im Satz zitiert, wird die Quelleangabe / werden die Quellenangaben direkt hinter der Aussage platziert.

Beispiel: Antikörper werden biotechnologisch aus einer einzelnen B-Lymphozyten-Zelle (Ochsenbein, 2008, S. 140) mittels der Hybridom-Technik (Ward, 1999, S. 6) gewonnen.

- Bezieht sich eine Quelle auf die gesamte Aussage eines Satzes, wird die Quellenangabe vor den Punkt am Satzende platziert.

Beispiel: Die Zahl der zugelassenen therapeutischen Antikörper hat sich bis heute auf über 90 erhöht (Antibodysociety, 2019).

- Werden mehr als ein Satz oder ein ganzer Absatz sinngemäß zitiert, wird die Quellenangabe nach dem Punkt am Satzende platziert.

Beispiel: Antikörper, auch Immunglobuline genannt, sind globuläre Proteine und spielen eine wichtige Rolle in unserem Immunsystem. Sie erkennen körperfremde und geschädigte körpereigene Strukturen, sogenannte Antigene. (Campbell, Reece und Urry, 2015, S. 1289–1291)

- Wenn der Name des Autors bereits im Text erwähnt wird, werden Erscheinungsjahr und Seitenzahl in Klammern bzw. die Nummer direkt hinter dem Namen angegeben. Hier entfällt die Quellenangabe am Schluss des Zitats.

Beispiel: Laut Frenzel *et al.* (2016) waren im Mai 2016 über 50 Antikörper und Antikörperkonjugate der *Food and Drug Administration* (FDA) oder der Europäischen Arzneimittel-Agentur (EMA) zugelassen.

## 5.2 Zitationsstile (citation style, referencing style) und Zitieren im Text

Die Literaturnachweise im Text lassen sich unterschiedlich gestalten. Die früher verwandten Fuß- oder Endnoten mit ausführlichen Literaturangaben sind inzwischen nicht nur in den Naturwissenschaften weitgehend von den sog. In-Text-Zitationen verdrängt worden. Diese beinhalten nicht die kompletten Quellenangaben. Vielmehr wird ein Kurzverweis verwendet, der

auf die vollständige Quellenangabe im Literaturverzeichnis der Arbeit verweist. Dieser Kurzverweis kann (neben etwaigen Seitenzahlen) aus einer Nummer (Nummern-System) bestehen oder den Namen des Autors bzw. der Autoren und das Erscheinungsjahr beinhalten (Autor-Jahr-System). Für beide Systeme gibt eine Vielzahl verschiedener Stile, die sich hinsichtlich der konkreten Gestaltung der In-Text-Zitate (s. Tabelle 7) sowie des Literaturverzeichnisses unterscheiden.

**Tabelle 7: Mögliche Darstellung von In-Text-Zitaten.**

Autor-Jahr-System	Nummern-System
mit ausgeschriebenen Namen, z. B.: (Meyer, 2011), (Meyer 11)	mit eckigen oder runden Klammern, z. B.: [5] oder (5)
mit abgekürzten Namen, z. B.: (MEY 11) oder [MEY11]	hochgestellte Nummern, z. B.: Text <sup>5</sup> (keine Fußnoten)

### Hinweis

In-Text-Zitate müssen einheitlich gestaltet werden. Dafür bietet sich die Verwendung von Literaturverwaltungsprogrammen an. Diese ermöglichen zusätzlich Informationen (Titel, Autoren usw.) automatisch von digitalen Quellen zu übernehmen und zu verwalten. Literaturverwaltungsprogramme sind z. B.:

- Citavi (zugänglich über Staatliche Studienakademie Riesa: <https://www.ba-riesa.de/die-akademie/zentrale-einrichtungen/bibliothek/>)
- Zitate- und Literaturverzeichnis in MS-Word; Mendely, Zotero (kostenfrei); Endnote (kostenpflichtig)

Werden bei einem Nummern-System mehrere Quellen angegeben, sollten diese alle in einer Klammer durch Semikolon getrennt dargestellt werden. Das Literaturverzeichnis wird in Reihenfolge des Gebrauches der Quelle im Text dargestellt (z. B. [1; 4; 6-8]).

Autor-Jahr-Systeme orientieren sich an der Harvard-Methode, die auf die Darstellung von Autor und Jahr im Text setzt. Das Literaturverzeichnis wird in alphabetischer Reihenfolge dargestellt. Werden mehrere Quellen angegeben, sollten diese alle in einer Klammer dargestellt werden. Dabei sollten die Quellen absteigend nach dem Erscheinungsjahr aufgeführt, Quellen aus einem Erscheinungsjahr alphabetisch nach den Nachnamen der Erstautoren sortiert und alle Quellen durch ein Semikolon voneinander getrennt werden (z. B. „s. Stern 2000; Thompson und Barton 1994; Stein *et al.* 1993“).

Um eine Aussage aus einer Quelle eindeutig identifizierbar und schnell auffindbar zu machen, sollten In-Text-Zitationen, insbesondere aus Büchern, Buchbeiträgen, Monographien und Dis-

kussionspapieren, Seitenzahlen aufweisen. Zwei Seiten können durch „f.“ für „folgende“ kenntlich gemacht werden, ein Bereich von mehreren Seiten sollte konkret angegeben werden (z. B. S. 34-42).

Die Nutzung von Zitationsstilen im Allgemeinen oder die Nutzung eines besonderen Stiles ist in keiner Vorschrift geregelt und wird nicht vorgegeben. Wichtig ist es, sowohl im Text als auch im Literaturverzeichnis auf eine einheitliche Darstellung zu achten. Geeignete deutschsprachige und englischsprachige Zitationsstile einschließlich der Angabe von Seitenzahlen sind Tabelle 8 zu entnehmen.

**Tabelle 8: Vorschläge für geeignete Zitationsstile zum Teil unter Angabe der Seitenzahl**

	Sprache	Hinweis
<b>Autor-Jahr-System</b>		
DIN ISO 690 ( <i>Author-Date</i> )	deutsch	auch über MS-Word
DIN 1505; Ebster, Stalzer ( <i>Author-Date</i> )	deutsch	-
Theisen ( <i>Harvard Style</i> )	deutsch	-
APA ( <i>American Psychological Association</i> )	englisch	auch über MS-Word
Harvard	englisch	auch über MS-Word
Elsevier	englisch	-
<b>Nummern-System</b>		
IEEE Editorial ( <i>German</i> ) ( <i>Institute of Electrical and Electronics Engineers</i> )	deutsch	auch über MS-Word
DIN 1505 Teil 2 (mit Referenznummern)	deutsch	-
DIN ISO 690 ( <i>numbers</i> )	deutsch	auch über MS-Word
AIAA Journals ( <i>American Institute of Aeronautics and Astronautics</i> )	englisch	-
IBM <i>Journal of Research and Development</i>	englisch	-
IEEE Editorial	englisch	-
<b>Hochgestellte Nummern</b>		
ErgoMed	deutsch	-
angewandte Chemie (Dt. Edition)	deutsch	-
AMA ( <i>American Medical Association</i> )	englisch	-
JEADV ( <i>Journal of the European Academy of Dermatology and Venereology</i> )	englisch	-

In Anlage 7 und Anlage 8 ist beispielhaft je ein Mustertext sowie ein Musterliteraturverzeichnis im Autor-Jahr-System (nur LV und BWL) sowie im Nummernsystem (nur LV und MB/EU) abgebildet.



### 5.3 Zitation bei Abbildungen, Tabellen, Formeln und Rechtsquellen

Auch Abbildungen, Tabellen oder Formeln können originalgetreu oder modifiziert aus anderen Quellen übernommen werden. Diese Quellen sind unmittelbar unter der Beschriftung und nicht in Fußnoten zu vermerken (s. Abbildung 3 und Tabelle 9). Die Quellenangaben unterscheiden sich dabei je nachdem, ob Abbildungen und Tabellen komplett übernommen werden (s. Abbildung 3) bzw. nur auf fremden Quellen aufbauen (s. Tabelle 9).

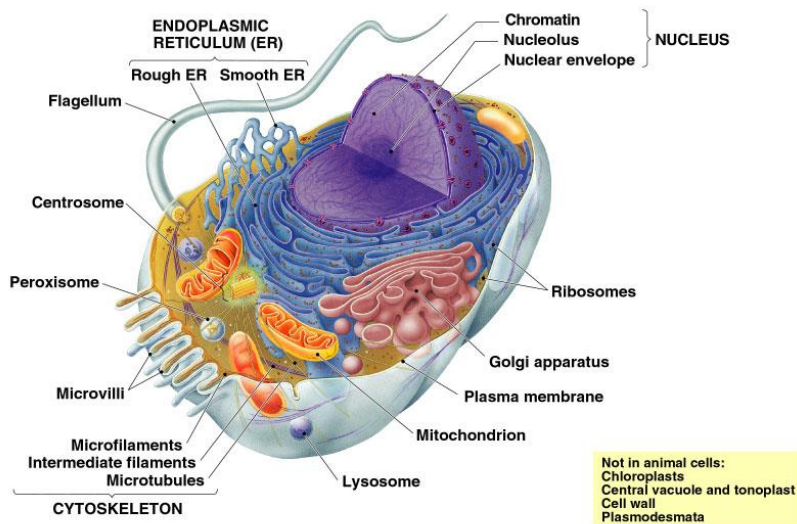

Copyright © Pearson Education, Inc., publishing as Benjamin Cummings.

#### Abbildung 3: Tierische Zelle im Überblick

Quelle: Campbell, 2015, S. 140 oder zugehörige Nummer bei Verwendung des Nummern-Systems

Die Quellenangaben unterscheiden sich dabei je nachdem, ob Abbildungen und Tabellen komplett übernommen werden bzw. nur auf fremden Quellen aufbauen (s. Tabelle 9). Bei komplett selbst erstellten Abbildungen oder (Text-)Tabellen, die sich nicht an fremdem Gedankengut orientieren, sind keine Quellenangaben nötig. Dass es sich um eine „eigene Darstellung“ handelt, muss nicht extra vermerkt werden, sondern ergibt sich aus dem Fehlen von anderen Quellenangaben.

#### Tabelle 9: Zitation bei Abbildungen, Tabellen und Formeln

Quelle: in Anlehnung an Brink, 2013, S. 22; Thomas-Johaentges und Thomas, 2012 S. 34-35 oder zugehörige Nummern bei Verwendung des Nummern-Systems

Grad der Modifikation	Beispielhafte Quellenangabe nach Auto-Jahr-System (nach DIN ISO 690)
originalgetreue Zitation	Quelle: Riefler und Diamantopoulos (2007, S. 105)
Übersetzung ins Deutsche	Quelle: Riefler und Diamantopoulos (2007, S. 105), eigene Übersetzung
inhaltliche Modifikation	Quelle: in Anlehnung an / auf Grundlage der Zahlen in Riefler und Diamantopoulos (2007, S. 105)

Keine Quellenangaben sind dagegen nötig, wenn im Text auf den aktuellen Rechtsstand verwiesen wird. Hier reicht es aus, die einschlägigen Paragraphen oder Artikel anzugeben, etwa wie folgt:

- „§3 GWB regelt ...“,
- „Das Briefgeheimnis sowie das Post- und Fernmeldegeheimnis sind unverletzlich (Art. 10 Abs. 1 Grundgesetz).“

Welche Gesetzessammlung verwandt wurde, ist für den Leser unwichtig, denn er kann den Paragraphen oder Artikel auch so leicht nachschlagen. Quellenangaben müssen dagegen gemacht werden, wenn auf juristische Kommentare Bezug genommen wird oder alte Versionen von Gesetzen behandelt werden.

#### 5.4 Gestaltung des Literaturverzeichnisses

Jeder In-Text-Zitationsstil verlangt ein Literaturverzeichnis, das die fehlenden Angaben zu den verwandten Quellen enthält. Das Literaturverzeichnis folgt auf den eigentlichen Text, steht aber vor möglichen Anlagen. Darin müssen alle Quellen, die im Text (inklusive Abbildungen, Tabellen und Formeln) genannt werden, enthalten sein. Umgekehrt gilt, dass alle im Literaturverzeichnis aufgeführten Quellen auch im Text zitiert sein müssen.

Eine Unterteilung des Literaturverzeichnisses nach Quellenarten ist grundsätzlich möglich, bietet sich aber nur an, wenn erstens sehr viele Quellen verwandt wurden und sich zweitens unter den Quellen viele spezielle Quellen, z. B. Rechtsquellen oder unternehmensinterne Dokumente, befinden. Von der Einrichtung eines speziellen Verzeichnisses für Internetquellen ist abzuraten.

Die konkrete Ausgestaltung des Literaturverzeichnisses hängt vom gewählten Zitationsstil ab und sollte einheitlich erfolgen (s. Tabelle 10, sowie Anlage 7 und Anlage 8). Um das Auffinden der im Text abgekürzt zitierten Literatur zu erleichtern, muss das Literaturverzeichnis immer sortiert sein (z. B. alphabetisch nach Autoren oder chronologisch nach Nennung bei Nummern).

##### Hinweis:

Das Literaturverzeichnis muss einheitlich gestaltet sein. Auch hier bieten sich Literaturverwaltungsprogramme an (s. Absch. 5.2). Diese erstellen automatisch Literaturverzeichnisse je nach gewähltem Stil.

**Tabelle 10: Bsph. Darstellung der In-Text-Zitationen sowie der Angaben im Literaturverzeichnis**  
(nach DIN ISO 690, Autor-Jahr)

Quellenart	Literaturverzeichnis nach DIN ISO 690: In-Text-Zitation/Angabe im Literaturverzeichnis
Bericht / Broschüre	<p>(Die Bundesregierung, 2016) BUNDESMINISTERIUM FÜR WIRTSCHAFT UND ENERGIE, 2016. Bericht der Bundesregierung zur Lebensqualität in Deutschland. Berlin.</p> <p>(BIOCOM AG, 2019) BIOCOM AG, 2019. DIE DEUTSCHE BIOTECHNOLOGIE - BRANCHE 2018. BERLIN.</p>
Buch	<p>(Müller und Gelbrich, 2015) MÜLLER, S. und K. GELBRICH, 2015. <i>Interkulturelles Marketing. 2.</i>, vollständig überarbeitete Auflage. München: Franz Vahlen.</p> <p>(Alberts et al., 2015) ALBERTS, B., A. JOHNSON, J. LEWIS, D. MORGAN, M. RAFF, K. ROBERTS, P. WALTER, J. WILSON und T. HUNT, 2015. <i>Molecular biology of the cell</i>. Sixth edition. New York, NY: Garland Science Taylor and Francis Group.</p> <p>(Maydell und Pietzcker, 1993) MAYDELL, B.v. und J. PIETZCKER, 1993. Begrenzung der Kassenarztzulassung: Verfassungs- und sozialrechtliche Aspekte. Baden-Baden: Nomos-Verl.-Ges.</p>
Buchbeitrag (Beitrag im Sammelband)	<p>(Bönker, 2015) BÖNKER, F., 2015. Polit-ökonomische Ansätze. In: R. KOLLMORGEN, W. MERKEL und H.-J. WAGENER (Hg.), 2015. <i>Handbuch Transformationsforschung</i>. Wiesbaden: Springer VS, S. 161-171.</p>
Diskussionspapier	<p>(Schoenmaker und Soter, 2014) SCHOENMAKER, D. und C. SOTER, DSF Policy Brief No. 34, 2014. <i>New Evidence on the Home Bias in European Investment</i>. Amsterdam: Duisenberg School of Finance.</p> <p>(Müller et al., 2006) MÜLLER, S., S. WÜNSCHMANN, K. WITTIG und S. HOFFMANN, 2006. <i>Kultur- und Umweltbewusstsein: Eine kulturvergleichende Studie. Dresdner Beiträge zur Betriebswirtschaftslehre Nr. 122/06</i>, Dresden: Technische Universität Dresden.</p>
Interview	<p>(Henkelmann, 2016) HENKELMANN, U., 2016. Auskünfte des Vorstandes der ABC-AG (mündliches Interview am 23.03.2016).</p>
Presserklärung	<p>(VW AG, 2016) VW AG, 2016. Konstituierende Sitzung des Nachhaltigkeitsbeirats - Volkswagen Konzern stellt Initiativfonds für Projekte in Millionenhöhe bereit. (Pressemitteilung vom 25.10.2016). Wolfsburg.</p>

Normen	<p>(DIN 1421:1983) DEUTSCHE NORM. DIN 1421:1983-01:1983, Gliederung und Benummerung in Texten.</p> <p>(DIN EN 15259:2008-01:2007) VDI/DIN-Kommission Reinhaltung der Luft (KRdL). DIN EN 15259:2008-01:2007, Luftbeschaffenheit - Messung von Emissionen aus stationären Quellen.</p>
Sammelband (als Ganzer)	<p>(Bayer und Kühn, 2013) BAYER, F. und H. KÜHN, Hg., 2013. Prozessmanagement für Experten. Impulse für aktuelle und wiederkehrende Themen. Berlin, Heidelberg: Springer Berlin Heidelberg. SpringerLink.</p> <p>(Gurtner und Soyez, 2015) GURTNER, S. und K. SOYEZ, Hg., 2015. Challenges and Opportunities in Health Care Management. Cham: Springer International Publishing.</p>
Zeitschriftenartikel	<p>(Soyez, 2012) SOYEZ, K., 2012. How national cultural values affect pro-environmental consumer behavior. <i>International Marketing Review</i>, 29(6), 623-646.</p> <p>(Rentsch et al., 2018) RENTSCH, B., A. BERNHARDT, A. HENß, S. RAY, C. RENTSCH, M. SCHAMEL, U. GBURECK, M. GELINSKY, S. RAMMELT und A. LODE, 2018. Trivalent chromium incorporated in a crystalline calcium phosphate matrix accelerates materials degradation and bone formation in vivo. <i>Acta biomaterialia</i>, 69, 332-341.</p>
Zeitungsartikel	<p>(May und Winter, 2016) MAY, P. und B.-H. WINTER, 2016. Kein Erfolg ohne Vertrauen der Inhaber. <i>FAZ</i> Nr. 260 (07.11.2016), S. 18.</p> <p>(o.V., 2016) o.V., 2016. Banken rüsten sich für Turbulenzen nach US-Wahl. <i>Süddeutsche Zeitung</i> (08.11.2016). Verfügbar unter: <a href="https://www.sueddeutsche.de/wirtschaft/finanzmaerkte-banken-ruersten-sich-fuer-turbulenzen-nach-us-wahl-1.3239479">https://www.sueddeutsche.de/wirtschaft/finanzmaerkte-banken-ruersten-sich-fuer-turbulenzen-nach-us-wahl-1.3239479</a></p>
unternehmensinterne Unterlagen	<p>(ABC-AG, 2016) ABC-AG, 2016. <i>Erste Erfahrungen mit dem Mindestlohn</i>. Riesa.</p>
Webseite	<p>(IHK, 2016) IHK, 2016. <i>IHK-Zugehörigkeit</i> [online] [Zugriff am: 20. August 2019]. Verfügbar unter: <a href="https://www.leipzig.ihk.de/unternehmen/geschaeftsfelder/recht-und-steuern/ihk-zugehoerigkeit/">https://www.leipzig.ihk.de/unternehmen/geschaeftsfelder/recht-und-steuern/ihk-zugehoerigkeit/</a></p> <p>(RÖMPP-Lexikon, 2006) RÖMPP-LEXIKON, 2006. <i>Antikörper</i> [online] [Zugriff am: 20. August 2019]. Verfügbar unter: <a href="https://roempp.thieme.de/roempp4.0/do/data/RD-01-02808">https://roempp.thieme.de/roempp4.0/do/data/RD-01-02808</a></p>

## 6 Sprache und Stil von wissenschaftlichen Texten und Präsentationen

Bei wissenschaftlichen Texten wie auch bei Präsentationen sind Inhalt und Form untrennbar miteinander verwoben. Deshalb wird bei der Bewertung immer auch die Fähigkeit des Studierenden, dem Leser oder Zuhörer die Inhalte seiner Aussagen in einer sprachlich angemessenen Form zu vermitteln, berücksichtigt.

### 6.1 Rechtschreibung und Grammatik

Auch für wissenschaftliche Arbeiten gelten die einschlägigen Rechtschreib-, Komma- und Grammatikregeln. Beim Vermeiden von Fehlern helfen der Duden und die Rechtschreibhilfe des verwendeten Textverarbeitungsprogramms. Vor der Abgabe sollte jede Arbeit noch einmal sorgfältig auf orthographische Fehler durchgesehen werden. Es empfiehlt sich, jede Arbeit von Dritten Korrektur lesen zu lassen, da der Autor selbst irgendwann die Fehler nicht mehr bemerkt.

#### Hinweis:

Abkürzungen, bei denen das ungekürzte Wort aus nur einem Wort besteht, erhalten einen Punkt, der ohne Leerzeichen an das abgekürzte Wort gesetzt wird („bzw.“). Mehrere abgekürzte Wörter („z. B.“) werden mit Leerzeichen getrennt. Eine Ausnahme bilden die Abkürzungen „usw.“ und „usf.“. Hier gilt: nur ein Punkt am Ende und keine Trennung durch Leerzeichen. Vor Maßeinheiten (1 mg) und vor dem Prozentzeichen wird ein Leerzeichen eingefügt (10 %; Ausnahme 3%ig).

Bei Abkürzungen, Maßeinheiten und Prozentangaben bietet sich ein geschütztes Leerzeichen an (MS-Word: STRG+SHIFT+LEERTASTE). Dadurch ist der Abstand, selbst im Blocksatz, zwischen den mit dem Leerzeichen verbundenen Partner immer gleich und ein Trennen wird verhindert.

### 6.2 Stil

Eine wissenschaftliche Arbeit sollte weder zu journalistisch noch gestelzt akademisch klingen. Hier ein Gleichgewicht zu finden, ist nicht leicht. Um ein Gefühl für den angemessenen Stil zu bekommen, empfiehlt es sich, wissenschaftliche Texte nicht nur auf ihre Inhalte zu scannen, sondern gelegentlich auch dahingehend zu überprüfen. Außerdem lassen sich einige allgemeine Empfehlungen formulieren:

- Wissenschaftliche Arbeiten sind unpersönlich. Auf Personalpronomen (ich, wir usw.) oder auf das unpersönliche ‚man‘ sollte verzichtet werden.
- Passivkonstruktionen („Die Preispolitik wird seit Jahren vernachlässigt.“) sollten vermieden werden, da sie sich umständlich lesen und dem Leser Informationen über die handelnden Akteure vorenthalten (Wer vernachlässigt die Preispolitik?).

- Jedweder Werbejargon des Praxispartners ist unbedingt zu vermeiden. Auch auf Übertreibungen und subjektive Wertungen sollte verzichtet werden.
- Wortwiederholungen sind gewöhnlich ermüdend und sollten deshalb begrenzt werden. Bei der Suche nach Synonymen helfen der Duden oder auch die Thesaurus-Funktion der Textverarbeitungsprogramme. Allerdings sollte das Bemühen um sprachliche Variation nicht die Präzision der Argumentation beeinträchtigen.
- Bei Fachbegriffen sollte auf die krampfhaftige Verwendung von Synonymen verzichtet werden. Hier ist es sinnvoll, für gleiche Sachverhalte gleiche Namen zu benutzen. Dies fördert die Lesbarkeit.
- Fremdwörter machen einen Text nicht per se wissenschaftlicher. Sie sollten nur verwendet werden, wenn es kein etabliertes deutsches Pendant gibt.
- Die Verwendung von Anglizismen sollte auf ein Minimum begrenzt werden.

#### Hinweis:

Fremdsprachige Wörter (z. B. *in vitro*; *para*; *et al.*; *gig economy*) werden durch eine kursive Schreibweise vom Text abgehoben und entsprechend der Landessprache geschrieben.

- Dass unübersichtliche Schachtelsätze zu vermeiden sind, heißt nicht, dass jeder lange Satz schlecht ist. Nebensätze können helfen, Zusammenhänge zu verdeutlichen.

## 7 Besonderheiten von Präsentationen und Postern

Die meisten der bislang vorgestellten Regeln gelten auch für mündliche Präsentationen.

- So wie bei schriftlichen Arbeiten der Seitenumfang einzuhalten ist, so sollten Präsentationen sich unbedingt am vorgegebenen Zeitraumen orientieren.
- Der grundsätzliche Aufbau einer Präsentation ähnelt der einer schriftlichen Arbeit. Auch eine Präsentation benötigt Einleitung und Fazit/Zusammenfassung.
- Die Präsentationen der Projektarbeiten und der Bachelorarbeit sollten immer kurz eine Vorstellung des Autors und des Praxispartners enthalten. Dabei ist insbesondere auf den Bezug zur schriftlichen Arbeit zu achten.
- Bei den meisten Präsentationen im Laufe des Studiums, insbesondere bei den Präsentationen zu den Projekt- und Bachelorarbeiten, kommt es darauf an, die allgemein-theoretischen und die unternehmensbezogenen Ausführungen einerseits klar zu trennen und andererseits möglichst eng zu verzahnen.
- Sowohl die verschiedenen Kapitel der Präsentation als auch die präsentierten Abbildungen und Tabellen sind jeweils fortlaufend zu nummerieren.
- Auch bei der Erstellung von Präsentationen ist auf eine effiziente Literaturrecherche und ein gutes Zeitmanagement zu achten.

- Bei Zitaten und übernommenen Abbildungen oder Tabellen sind auch auf Präsentationsfolien Quellenangaben erforderlich.

Zugleich unterscheiden sich Präsentationen von Texten, weil hier neben den Inhalten und der formalen Gestaltung der Folien das mündliche Wort, der Vortragsstil, die Körpersprache sowie der *dress code* eine Rolle spielen.

- Bei der Vorbereitung einer Präsentation sollte deshalb besonderes Gewicht auf das Üben und die Verbesserung des eigentlichen Vortrags gelegt werden.
- Die Präsentationsfolien schlagen die Brücke zwischen dem den meisten Präsentationen zugrundeliegenden Text und der eigentlichen Präsentation. Am Ende dienen sie aber vor allem der Visualisierung der mündlichen Argumentation und müssen sich deshalb an letzterer orientieren.
- Viele Formulierungen, die in einer schriftlichen Arbeit durchaus angemessen sind, klingen in einer mündlichen Präsentation „abgelesen“ und „auswendig gelernt“. Auch eine mündliche Präsentation darf nicht in die Umgangssprache verfallen, muss aber einen „flüssigeren“ Ausdruck haben als ein wissenschaftlicher Text.

Eine kompakte Darstellung der präsentierten Ergebnisse auf einem einzigen Blatt wird als Poster bezeichnet. Poster können in einigen Modulen unterstützend für eine Präsentation dienen. Bei der Verteidigung der Bachelorarbeit werden sie zur Zusammenfassung der Arbeit genutzt. Größe und Aufbau werden innerhalb der Studienakademie Riesa zentral festgelegt. Anleitungen dazu und eine Vorlage sind zum jeweiligen Zeitpunkt aktuell auf den Web-Seiten der Akademie und / oder des Studiengangs zu finden. Die Poster können weiterhin dafür bestimmt sein, in den Gängen der Gebäude der Studienakademie Zeugnis abzulegen über Arbeitsgebiete, Ausbildungsniveau, Handwerkszeuge und Einfallsreichtum der Studierenden sowie über die Praxispartner.

## Anlagen

### Anlagenverzeichnis

Anlage 1: Checkliste zur Abgabe der Bachelorarbeit.....	29
Anlage 2: Reguläre Gestaltung des Titelblattes einer Projektarbeit (Bitte je nach SG/SR ausfüllen, Nichtzutreffendes weglassen!) .....	30
Anlage 3: Reguläre Gestaltung des Titelblattes einer Bachelorarbeit Bitte je nach SG/SR ausfüllen, Nichtzutreffendes weglassen!) .....	31
Anlage 4: Thesen (alle SG, nur Bachelorarbeit).....	32
Anlage 5: Abstract (alle SGs nur Bachelorarbeit).....	33
Anlage 6: Besonderheiten bei der Verwendung von Formeln.....	34
Anlage 7: Darstellung eines Mustertextes sowie eines Literaturverzeichnissen nach DIN ISO 690 (studiengangsspezifisch) .....	37
Anlage 8: Darstellung eines Mustertextes sowie eines Literaturverzeichnissen nach IEEE Edit. German (studiengangsspezifisch) .....	39
Anlage 9: Besonderheiten bei der Struktur des Textes im SG LV .....	41



### Anlage 1: Checkliste zur Abgabe der Bachelorarbeit

formale und inhaltliche Vorgaben		
Stimmen die allgemeinen Gestaltungsregeln (Umfang, Papierformat, Schriftgröße, Blocksatz, Zeilenabstand usw.)?	S. 9	<input type="checkbox"/>
Entspricht die Seitenzählung den Vorgaben?	S. 9	<input type="checkbox"/>
Sind zur Veranschaulichung Abbildungen und Tabellen im Text enthalten und diese aussagekräftig und korrekt beschriftet? Wird im Text darauf Bezug genommen?	S. 9	<input type="checkbox"/>
Wurde Abkürzungen korrekt verwendet und eingeführt?	S. 10	<input type="checkbox"/>
Sind alle notwendigen Verzeichnisse vorhanden (Inhaltsverzeichnis, Verzeichnisse für Abkürzungen, Tabellen, Abbildungen, Symbole, Formeln)?	S. 10	<input type="checkbox"/>
Ist der Textteil der Arbeit angemessen gegliedert und weisen die Abschnitte geeignete Überschriften auf?	S. 14 + 15	<input type="checkbox"/>
Wurde in angemessenem Umfang mit Quellen gearbeitet? Sind diese einheitlich bezeichnet und korrekt platziert?	S. 16ff	<input type="checkbox"/>
Ist ein einheitliches Literaturverzeichnis vorhanden!	S. 22	<input type="checkbox"/>
Sind die Anlagen vollständig vorhanden? Wird im Text darauf Bezug genommen?	S. 13	<input type="checkbox"/>
Ist die Arbeit frei von Rechtschreib-, Komma- und Grammatikfehlern?	S. 25	<input type="checkbox"/>
Einzureichende Unterlagen zum Abgabetermin		
Alles in die Arbeit eingebunden? <ul style="list-style-type: none"> <li>• Deckblatt, Sperrvermerk (wenn nötig); Aufgabenstellung (wenn nötig), Thesen, Abstract (deutsch/englisch); Verzeichnisse, Textteil, Literaturverzeichnis; Anlagen (wenn nötig); Eidesstattliche Erklärung (unterschrieben)</li> <li>• Bibliographische Angaben (nur eingelegt, nicht eingebunden)</li> </ul>	S. 10	<input type="checkbox"/>
Liegen 3 Exemplare als Hardcover gebunden vor (Tabelle 3)? <ul style="list-style-type: none"> <li>• 1x Studiengangsekretariat (inkl. elektronischem Datenträger)</li> <li>• 1x Gutachter Praxispartner, 1x Gutachter Berufsakademie Sachsen (bei Postversand gilt das Datum des Poststempels als Abgabedatum)</li> </ul>	S. 4	<input type="checkbox"/>
Liegt die elektronische Form als PDF-Format vor? <ul style="list-style-type: none"> <li>• Textdokument der Bachelorarbeit im PDF-Format inklusive aller Anlagen</li> <li>• Ist sowohl die Datei und wahlweise die CD/DVD aussagekräftig beschriftet!</li> </ul>	S. 4	<input type="checkbox"/>
Empfehlungen zu den einzureichenden Unterlagen/Materialien vor/zur Verteidigung		
Präsentation <ul style="list-style-type: none"> <li>• Thesen (PDF) 1 Woche vor Verteidigung an Studiengangsekretariat (LV)</li> <li>• Präsentation digital (PDF) bis zum Tag der Verteidigung an Studiengangsekretariat (BWL-DLM)</li> <li>• Präsentation oder Handout zur Präsentation als Ausdruck zur Verteidigung (optional für alle SR möglich)</li> </ul> Poster <ul style="list-style-type: none"> <li>• Poster als Ausdruck direkt zur Verteidigung (LV, EU; MB)</li> <li>• Poster digital (A1; PDF) bis zum Tag der Verteidigung an Studiengangsekretariat BWL</li> </ul>	S. 26	<input type="checkbox"/>

Anlage 2: Reguläre Gestaltung des Titelblattes einer Projektarbeit (Bitte je nach SG/SR ausfüllen, Nichtzutreffendes weglassen!)

# Projektarbeit

## (Semester X)

an der  
Berufsakademie Sachsen  
Staatliche Studienakademie Riesa

Studiengang:

Studienrichtung: (bei Bedarf)

Vertiefungsrichtung: (bei Bedarf)

## Thema

Eingereicht von: Max Mustermann  
Eingereicht am: XX. Monat 2020  
Kurs: 6ES12-1  
Matrikelnummer: 444444444

Praxispartner

Name

Praxisbetreuer

Titel, Name und Funktion

Gutachter Berufsakademie  
Sachsen (bei Bedarf)

Titel, Name und Funktion

Anlage 3: Reguläre Gestaltung des Titelblattes einer Bachelorarbeit Bitte je nach SG/SR ausfüllen, Nichtzutreffendes weglassen!)

# Bachelorarbeit

zur Erlangung des Abschlusses als  
Bachelor of... (Science, Engineering, Arts)

an der  
Berufsakademie Sachsen  
Staatliche Studienakademie Riesa

Studiengang:

Studienrichtung: (bei Bedarf)

Vertiefungsrichtung: (bei Bedarf)

## Thema

Eingereicht von: Max Mustermann  
Eingereicht am: XX. Monat 2020  
Kurs: 6ES12-1  
Matrikelnummer: 444444444

Praxispartner Name

Gutachter Praxispartner Titel, Name und Funktion

Gutachter Berufsakademie Sachsen Titel, Name und Funktion

Anlage 4: Thesen (alle SG, nur Bachelorarbeit)

Thesen zur Bachelorarbeit

Thema/Titel der Arbeit

1. XXXXXXXXXXXXXXXXXXXX
2. YYYYYYYYYYYYYYYYYYYY
3. ....

Berufsakademie Sachsen, Staatliche Studienakademie Riesa  
Studiengang: Name:

Studienrichtung: (bei Bedarf) Kurs:

Vertiefungsrichtung: (bei Bedarf) Praxispartner (Name):

**Anlage 5: Abstract (alle SGs nur Bachelorarbeit)**

**Abstract zur Bachelorarbeit**

Thema/Titel der Arbeit

Abstract (deutsch)

.....

Abstract (englisch)

.....

Berufsakademie Sachsen, Staatliche Studienakademie Riesa  
Studiengang: Name:

Studienrichtung: (bei Bedarf) Kurs:

Vertiefungsrichtung: (bei Bedarf) Praxispartner (Name):

## Anlage 6: Besonderheiten bei der Verwendung von Formeln

In Mathematik, Naturwissenschaft und Technik ist es üblich, Sachverhalte kurz und effektiv in einer international verständlichen Symbolik als Formel auszudrücken. Zur Wahrung der Eindeutigkeit ist es dabei wichtig, die geltenden Regeln dieser Symbolik einzuhalten. Für den vorliegenden Anwendungsfall wird auf geltende DIN-Normen verwiesen. Es folgt eine Auswahl wichtiger Titel im Überblick:

DIN 1301	Einheiten
DIN 1302	Allgemeine mathematische Zeichen und Begriffe
DIN 1303	Vektoren, Matrizen, Tensoren – Zeichen und Begriffe
DIN 1304	Formelzeichen
DIN 1313	Größen
DIN 1338	Formelschreibweise und Formelsatz
DIN 5008	Schreib- und Gestaltungsregeln für die Textverarbeitung

Erfahrungsgemäß ist es notwendig, auf zwei Aspekte besonders hinzuweisen:

- die Darstellung des Multiplikationsoperators und
- die Bezugnahme auf Formeln.

### Darstellung des Multiplikationsoperators

Ein besonders häufig auftretender Fehler, der gleichzeitig sehr auffällig in Erscheinung tritt und z. B. einem Maschinenbau-Ingenieur eine schlechte Referenz beschert, stellt die Verwendung eines falschen Multiplikationsoperators dar, z. B. in Form eines Sterns „\*“. DIN 1302, 1338 und 5008 geben dafür einen Punkt mittig auf halber Zeilenhöhe „·“ mit vor- und nachgestelltem Leerzeichen vor. Moderne Textverarbeitungsprogramme bieten immer Möglichkeiten an, eine solche Schreibweise anwenden zu können. In manchen Fällen (nicht immer!) können Faktoren ohne Operator unmissverständlich einfach nebeneinandergeschrieben werden.

Branchenabhängig kann ein liegendes Kreuz „x“ verwendet werden, z. B. für Flächenformate und räumliche Abmessungen (DIN 1338, Abschnitt 4.2.3), so z. B. im Bauwesen und bei Zimmerleuten. Das Zeichen „\*“ wird üblicherweise nur in der Informatik verwendet, insbesondere in Programmier-Hochsprachen wie Fortran, Basic, Pascal, C oder Java, aber auch bei Zellverknüpfungen in Tabellenkalkulationsprogrammen wie MS-Excel.

In einigen Computeralgebrasystemen, wie MathCAD und TI-Nspire-CAS, kommt in dieser Beziehung automatisch die normgerechte Schreibweise zur Anwendung. Das fördert den Synergieeffekt von gleichzeitiger Berechnung und fast normgerechter Dokumentation bei Verwendung solcher Systeme. Ob einige wenige geringe Abweichungen von der normgerechten Darstellung von den Gutachtern akzeptiert werden, ist vorher zu hinterfragen. Im SG MB der Staatlichen Studienakademie Riesa z. B. wird prinzipiell darauf orientiert.

Achtung: Die genannten Regeln gelten gleichermaßen beim Erstellen von Präsentationsfolien und Postern!

### Bezugnahme auf Formeln

Wie Abbildungen, Tabellen und Anlagen dürfen auch Formeln nicht ohne Bezugnahme (unbenutzt) im Text aufgeführt werden. In DIN 1338, Abschnitt 4.7.5, wird dazu ein Nummerierungssystem beschrieben. Grundsätzlich wird so vorgegangen, dass am rechten Rand die zugehörige Nummer in runden Klammern in Höhe der Formel gesetzt wird. So gilt z. B. Gleichung (1) nach dem Satz von Pythagoras im rechtwinkligen Dreieck mit den Katheten a und b und der Hypotenuse c:

$$a^2 + b^2 = c^2 \tag{1}$$

Bezeichnet man den Winkel zwischen a und c mit  $\alpha$ , so kann aus (1) mit Hilfe der Definitionen (2) eine Beziehung zwischen Sinus und Kosinus gemäß (3) hergestellt werden.

$$a = c \cdot \cos \alpha \qquad b = c \cdot \sin \alpha \tag{2}$$

$$c^2 \cdot \cos^2 \alpha + c^2 \cdot \sin^2 \alpha = c^2 \qquad \text{bzw.} \qquad \cos^2 \alpha + \sin^2 \alpha = 1 \tag{3}$$

Werden umfangreichere Berechnungsabläufe dokumentiert, lohnt sich die Ausnutzung der schon erwähnten Synergie von Berechnung und Dokumentation durch die Aufführung ganzer Programm-Listings im Range von Abbildungen bzw. ggf. Anlagen, über deren Behandlung bereits weiter vorn in diesem Dokument geschrieben wurde. So zeigt z.B. Abbildung 1 die Entstehung eines Halbkugelvolumens durch Rotation einer Viertelkreisfläche und Abbildung 2 den Berechnungsalgorithmus dazu. Die Lesbarkeit dieses Algorithmus kann mit innerhalb dieses Programmes vorgesehenen Mitteln zur Kommentierung verbessert werden.

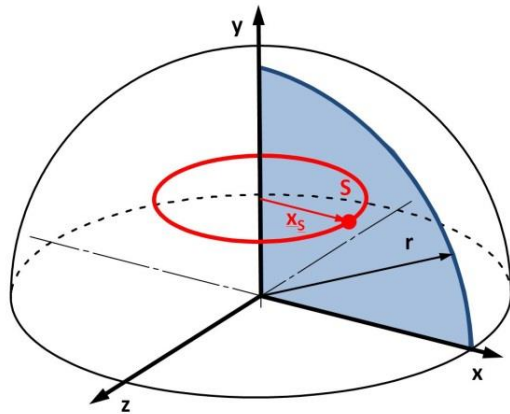

### Anlage 6

Abbildung 1: Entstehung eines Halbkugel-volumens durch Rotation einer Viertelkreisfläche (blau), rot: Flächenschwerpunkt und dessen Weg bei Rotation um die y-Achse

© Berechnung des Kugelvolumens mit einer Guldinschen Regel	
© Funktionsgleichung für einen Viertelkreis	
$f(x) := \sqrt{r^2 - x^2}$	<i>Fertig</i>
© Fläche eines Viertelkreises	
$a := \int_0^r f(x) dx$	$\frac{\pi \cdot r \cdot  r }{4}$
© Schwerpunktkoordinate eines Viertelkreises	
$x_s := \frac{1}{a} \cdot \int_0^r (x \cdot f(x)) dx$	$\frac{4 \cdot r}{3 \cdot \pi}$
© Volumen einer Halbkugel	
$v := 2 \cdot \pi \cdot x_s \cdot a$	$\frac{2 \cdot \pi \cdot  r^3 }{3}$
© Kugelvolumen	
$2 \cdot v$	$\frac{4 \cdot \pi \cdot  r^3 }{3}$

### Anlage 6

Abbildung 2: TI-Nspire-CAS-Programm zur Berechnung des Kugelvolumens nach einer in Abbildung 1 veranschaulichten Guldinschen Regel, Anmerkung: Das Programm arbeitet nicht case-sensitive und benutzt mit Ausnahme von Kommentaren ausschließlich Kleinbuchstaben.



## Anlage 7: Darstellung eines Mustertextes sowie eines Literaturverzeichnisses nach DIN ISO 690 (studiengangsspezifisch)

### Labor- und Verfahrenstechnik

Antikörper, auch Immunglobuline genannt, sind globuläre Proteine und spielen eine wichtige Rolle in unserem Immunsystem. Sie erkennen körperfremde und geschädigte körpereigene Strukturen, sogenannte Antigene. (Durak, 2011, S. 12) Polyklonale Antikörper erkennen verschiedenen Epitope (Oberflächenstrukturen) eines Antigens und werden im Organismus von den B-Lymphozyten als Antwort einer natürlichen Immunreaktion generiert (Luttmann et al., 2014, S. 14). Antikörper, die nur an einzelnes Epitop binden, werden monoklonale Antikörper genannt. Diese werden biotechnologisch aus einer einzelnen B-Lymphozyten-Zelle (Ochsenbein, 2008, S. 140) mittels der Hybridom-Technik (Ward, 1999, S. 6) gewonnen. Für den therapeutischen Einsatz sind murine monoklonale Antikörper nur bedingt geeignet, da sie im menschlichen Organismus selbst eine Immunreaktion unter Bildung von humanen Anti-Maus-Antikörpern hervorrufen (Brekke und Sandlie, 2003, S. 52).

Mit Hilfe gentechnischer Methoden ist es jedoch möglich große Teile eines murinen Antikörpers durch die entsprechenden humanen Sequenzen zu ersetzen und dadurch die Immunogenität des Moleküls wesentlich zu reduzieren. So stehen derzeit chimäre Antikörper (ca. 65 % humaner Anteil); humanisierte Antikörper (ca. 90 % humaner Anteil) und vollständig humane Antikörper (100 % humaner Anteil) zur Verfügung. (Laffleur et al., 2012, S. 149; Foltz, Karow und Wasserman, 2013, S. 2222; Frenzel, Schirrmann und Hust, 2016, S. 1177)

Heute werden diese monoklonalen Antikörper zur Therapie einer Reihe von Erkrankungen eingesetzt: Krebstherapie (Simpson und Caballero, 2014), Autoimmunerkrankungen (Bazan, Całkosiński und Gamian, 2012), Infektionserkrankungen (Brekke und Sandlie, 2003) oder Transplantatabstoßungen (Chames et al., 2009). Laut Frenzel et al. (2016) waren im Mai 2016 über 50 Antikörper und Antikörperkonjugate der *Food and Drug Administration* (FDA) oder der Europäischen Arzneimittel-Agentur (EMA) zugelassen und mehr als 500 weitere befanden sich in der klinischen Prüfung. Die Zahl der zugelassenen therapeutischen Antikörper hat sich bis heute auf über 90 erhöht (Antibody Society, 2019).

### Literaturverzeichnis

ANTIBODY SOCIETY, 2019. Antibody therapeutics approved or in regulatory review in the EU or US - The Antibody Society [online] [Zugriff am: 10. September 2019]. Verfügbar unter: <https://www.antibody-society.org/resources/approved-antibodies/>

BAZAN, J., I. CAŁKOSIŃSKI und A. GAMIAN, 2012. Phage display-a powerful technique for immunotherapy: 1. Introduction and potential of therapeutic applications [online]. *Human vaccines & immunotherapeutics*, 8(12), 1817-1828. *Human vaccines & immunotherapeutics*.

- BREKKE, O.H. und I. SANDLIE, 2003. Therapeutic antibodies for human diseases at the dawn of the twenty-first century [online]. *Nature reviews. Drug discovery*, 2(1), 52-62.
- CHAMES, P., M. VAN REGENMORTEL, E. WEISS und D. BATY, 2009. Therapeutic antibodies: successes, limitations and hopes for the future [online]. *British journal of pharmacology*, 157(2), 220-233. *British journal of pharmacology*.
- DURAK, C., 2011. *Antigen-Antikörper-Reaktion mit Modellbau*. München: GRIN Verlag GmbH.
- FOLTZ, I.N., M. KAROW und S.M. WASSERMAN, 2013. Evolution and emergence of therapeutic monoclonal antibodies: what cardiologists need to know [online]. *Circulation*, 127(22), 2222-2230. *Circulation*.
- FRENZEL, A., T. SCHIRRMANN und M. HUST, 2016. Phage display-derived human antibodies in clinical development and therapy [online]. *mAbs*, 8(7), 1177-1194. *mAbs* [Zugriff am: 9. September 2019].
- LAFFLEUR, B., V. PASCAL, C. SIRAC und M. COGNÉ, 2012. Production of human or humanized antibodies in mice [online]. *Methods in molecular biology (Clifton, N.J.)*, 901, 149-159. *Methods in molecular biology (Clifton, N.J.)*.
- LUTTMANN, W., K. BRATKE, M. KÜPPER und D. MYRTEK, 2014. *Der Experimentator: Immunologie*. 4., vollst. überarb. u. korr. Aufl. 2014. Berlin: Springer Spektrum. *Experimentator*.
- OCHSENBEIN, A.F., 2008. Monoklonale Antikörper als therapeutische Substanzen [online]. *Schweiz Med Forum*, (8(8)), 140-143. *Schweiz Med Forum* [Zugriff am: 9. September 2019]. Verfügbar unter: [https://medicalforum.ch/de/resource/jf/journal/file/view/article/smf/de/smf.2008.06415/77d809456b5ca4db6f9f6f11d5655458f469355e/smf\\_2008\\_06415.pdf/](https://medicalforum.ch/de/resource/jf/journal/file/view/article/smf/de/smf.2008.06415/77d809456b5ca4db6f9f6f11d5655458f469355e/smf_2008_06415.pdf/)
- SIMPSON, A. und O. CABALLERO, 2014. Monoclonal antibodies for the therapy of cancer [online]. *BMC Proceedings*, 8(S4), 317. *BMC Proceedings*
- WARD, P.A., 1999. *Monoclonal Antibody Production*. Washington, DC: NATIONAL ACADEMY PRESS.

## Anlage 8: Darstellung eines Mustertextes sowie eines Literaturverzeichnisses nach IEEE Edit. German (studiengangsspezifisch)

### Labor- und Verfahrenstechnik

Antikörper, auch Immunglobuline genannt, sind globuläre Proteine und spielen eine wichtige Rolle in unserem Immunsystem. Sie erkennen körperfremde und geschädigte körpereigene Strukturen, sogenannte Antigene. [1, S. 12] Polyklonale Antikörper erkennen verschiedenen Epitope (Oberflächenstrukturen) eines Antigens und werden im Organismus von den B-Lymphozyten als Antwort einer natürlichen Immunreaktion generiert [2, S. 14]. Antikörper, die nur an einzelnes Epitop binden, werden monoklonale Antikörper genannt. Diese werden biotechnologisch aus einer einzelnen B-Lymphozyten-Zelle [3, S. 140] mittels der Hybridom-Technik [4, S. 6] gewonnen. Für den therapeutischen Einsatz sind murine monoklonale Antikörper nur bedingt geeignet, da sie im menschlichen Organismus selbst eine Immunreaktion unter Bildung von humanen Anti-Maus-Antikörpern hervorrufen [5, S. 52].

Mit Hilfe gentechnischer Methoden ist es jedoch möglich große Teile eines murinen Antikörpers durch die entsprechenden humanen Sequenzen zu ersetzen und dadurch die Immunogenität des Moleküls wesentlich zu reduzieren. So stehen derzeit chimäre Antikörper (ca. 65 % humaner Anteil); humanisierte Antikörper (ca. 90 % humaner Anteil) und vollständig humane Antikörper (100 % humaner Anteil) zur Verfügung. [6, S. 149; 7, S. 2222; 8, S. 1177]

Heute werden diese monoklonalen Antikörper zur Therapie einer Reihe von Erkrankungen eingesetzt: Krebstherapie [9], Autoimmunerkrankungen [10], Infektionserkrankungen [5] oder Transplantatabstoßungen [11]. Laut Frenzel et al. [8] waren im Mai 2016 über 50 Antikörper und Antikörperkonjugate der Food and Drug Administration (FDA) oder der Europäische Arzneimittel-Agentur (EMA) zugelassen und mehr als 500 weitere befanden sich in der klinischen Prüfung. Die Zahl der zugelassenen therapeutischen Antikörper hat sich bis heute auf über 90 erhöht [12].

### Literaturverzeichnis

- [1] C. Durak, Antigen-Antikörper-Reaktion mit Modellbau. München: GRIN Verlag GmbH, 2011.
- [2] W. Luttmann, K. Bratke, M. Küpper und D. Myrtek, Der Experimentator: Immunologie, 4. Aufl. Berlin: Springer Spektrum, 2014.
- [3] A. F. Ochsenbein, „Monoklonale Antikörper als therapeutische Substanzen“, Schweiz Med Forum, 8(8), S. 140–143, 2008.
- [4] P. A. Ward, Monoclonal Antibody Production. Washington, DC: NATIONAL ACADEMY PRESS, 1999.
- [5] O. H. Brekke und I. Sandlie, „Therapeutic antibodies for human diseases at the dawn of the twenty-first century“ (eng), Nature reviews. Drug discovery, Jg. 2, Nr. 1, S. 52–62, 2003.

- [6] B. Laffleur, V. Pascal, C. Sirac und M. Cogné, „Production of human or humanized antibodies in mice“ (eng), *Methods in molecular biology* (Clifton, N.J.), Jg. 901, S. 149–159, 2012.
- [7] I. N. Foltz, M. Karow und S. M. Wasserman, „Evolution and emergence of therapeutic monoclonal antibodies: what cardiologists need to know“ (eng), *Circulation*, Jg. 127, Nr. 22, S. 2222–2230, 2013.
- [8] A. Frenzel, T. Schirrmann und M. Hust, „Phage display-derived human antibodies in clinical development and therapy“ (eng), *mAbs*, Jg. 8, Nr. 7, S. 1177–1194, 2016.
- [9] A. Simpson und O. Caballero, „Monoclonal antibodies for the therapy of cancer“, *BMC Proc*, Jg. 8, S4, S. 317, 2014.
- [10] J. Bazan, I. Całkosiński und A. Gamian, „Phage display-a powerful technique for immunotherapy: 1. Introduction and potential of therapeutic applications“ (eng), *Human vaccines & immunotherapeutics*, Jg. 8, Nr. 12, S. 1817–1828, 2012.
- [11] P. Chames, M. van Regenmortel, E. Weiss und D. Baty, „Therapeutic antibodies: successes, limitations and hopes for the future“ (eng), *British journal of pharmacology*, Jg. 157, Nr. 2, S. 220–233, 2009.
- [12] Antibodysociety, Antibody therapeutics approved or in regulatory review in the EU or US - The Antibody Society. [Online] Verfügbar unter: <https://www.antibodysociety.org/resources/approved-antibodies/>. Zugriff am: 10. September 2019.

## Anlage 9: Besonderheiten bei der Struktur des Textes im SG LV

Teil	Inhalt	Umfang bei Projektarbeiten (≤ ca. 20-40 Seiten)	Umfang bei Bachelorarbeiten (40-80 Seiten)
Einleitung mit Zielsetzung	Erläuterung und Einordnung der Fragestellung Überblick über Vorgehen und Aufbau der Arbeit	1-2 Seiten	2-3 Seiten
Theorieteil	Ausgangssituation Darstellung der Ausgangssituation und der theoretischen Grundlagen der Arbeit und des Standes der Forschung	5-10	11-20
Praxisbezogener Teil	Material- und Methoden und Ergebnisse	10-20 Seiten	20-40
Diskussion	Gesamtinterpretation und kritische Auseinandersetzung mit den Ergebnissen der Arbeit	3-7	5-14
Fazit	Zusammenfassung und Ausblick	1 Seite	2-3 Seiten

Der Haupttext der Arbeit im SG LV setzt sich wie folgt zusammen.

- Einleitung inklusive Ausgangssituation; theoretischen Grundlagen und Zielstellung
- Material und Methoden: u.a. Geräte, Materialien, Chemikalien, Versuche/Methodik/Berechnung
- Ergebnisse: Darstellung der ermittelten Daten, wie Zahlen, Berechnung, Beobachtung (Diagramme, Tabellen, Abbildungen)
- Diskussion: Wertung der Ergebnisse; Vergleichen mit Literaturreferenzen; Hypothesen annehmen bzw. ablehnen; theor. Ansätze mit der Praxis vergleichen
- Zusammenfassung und Schlussfolgerung

### Einleitung

Die Einleitung dient der Einführung in das Thema und bereitet den Hintergrund für die in der Arbeit behandelte Fragestellung. Sie stellt die Problemstellung dar und begründet die Wahl für das vorliegende Thema. Die Einleitung muss dem Leser die Einordnung und Bedeutung der Aufgabenstellung in einem Gesamtkomplex verdeutlichen.

In der Zielstellung erfolgt die Eingrenzung der Arbeit und die resultierende(n) Fragestellung(en) und Hypothese(n) werden dargelegt. Diese Darstellung soll die Notwendigkeit der Bearbeitung des Themas begründen. Die Zielstellung kann auch im Anschluss an die theoretischen Grundlagen dargelegt werden.

Der Stand der Forschung bzw. die Ausgangssituation stellt kurz die bisherigen Forschungen und Ergebnisse zum Thema vor. Daraus sollte der wissenschaftliche Forschungsbedarf abgeleitet werden, den die vorliegende Arbeit untersucht. Sinnvoll ist es in diesem Zusammenhang den Praxispartner kurz vorzustellen, dessen jeweiliges Betätigungsfeld sowie die Einordnung der eigenen Arbeit in dieses Betätigungsfeld.

Die theoretischen Grundlagen sind soweit darzustellen, wie sie für die Lösung der Aufgabe notwendig waren bzw. notwendig sind. Sie sollen es dem Leser ermöglichen die folgenden Kapitel der Arbeit zu verstehen. Neugewählte Begriffe oder umstrittene Begriffe sind so zu definieren, dass deren Anwendung im Rahmen der Arbeit schlüssig verstanden werden kann.

### Material und Methoden

In diesem Abschnitt sollen kurz und prägnant die für die Durchführung der Untersuchungen eingesetzten Materialien und Geräte sowie die verwendeten Untersuchungsmethoden beschrieben werden. Der Methodenteil sollte so geschrieben sein, dass jeder andere die Versuche anhand der vorliegenden Beschreibung wiederholen könnte.

### Ergebnisse

Im Ergebnisteil werden die Ergebnisse der Arbeit, die einen Bezug zur Fragestellung aufweisen, dargestellt. Sie müssen auf jeden Fall im Zusammenhang mit den theoretischen Grundlagen und Untersuchungsmethoden beweisbar und reproduzierbar sein, es müssen Anwendungsgrenzen, Sonderfälle, Allgemeingültigkeit usw. ablesbar sein. Es empfiehlt sich, den Ergebnisteil in geeignete Abschnitte (z. B. Untersuchungsparameter oder chronologische Abfolge) zu untergliedern.

#### Leitfragen zum Ergebnisteil

- a) Ist die Ergebnisdarstellung vollständig (v. a. im Hinblick auf die Fragestellung) und übersichtlich?
- b) Werden die Daten objektiv beschrieben? (im Ergebnisteil wird auf Interpretationen verzichtet)
- c) Ist die Ergebnisdarstellung in ihrer Reihenfolge logisch und sinnvoll von der allgemeinen zur detaillierten Beschreibung hin aufgebaut?
- d) Sind Grafiken/Tabellen verständlich, sinnvoll und adäquat bezeichnet

Hinweis: Nutzen Sie Abbildungen und Tabellen und vergessen Sie diese nicht in Textform zu beschreiben!

## Diskussion

Der Diskussionsteil enthält eine Zusammenfassung der wichtigsten Ergebnisse und deren Bewertung im Hinblick auf die Fragestellung/Zielsetzung der Arbeit sowie die Gesamtinterpretation der Resultate und weiterführende Überlegungen. Eine kritische Auseinandersetzung mit den Grenzen und möglichen Schwachpunkten der Untersuchung ist wünschenswert. Hier wird eine Einschätzung der Qualität der Ergebnisse getroffen, bspw. ob diese neu sind, welchen Fortschritt sie im Vergleich zur Ausgangslage darstellen und wie sie in den größeren Zusammenhang des Fachgebietes passen. Zudem sollten Hinweise gegeben werden, wo noch offene Fragen bestehen und wo Sie mögliche weitere Untersuchungsfelder sehen. Die hier getroffenen Aussagen sollten hinreichend belegt sein (Quellen).

### Leitfragen zum Diskussionsteil

- a) Werden die Ergebnisse logisch und methodisch korrekt interpretiert?
- b) Werden die Ergebnisse integriert, das heißt die Einzelergebnisse zueinander in Beziehung gesetzt sowie auf die Fragestellung und den Forschungsstand bezogen (Quellen?)
- c) Werden die Ergebnisse angemessen und kritisch diskutiert?
- d) Wird die eigene Untersuchung hinsichtlich ihrer Einschränkungen kritisch reflektiert?
- e) Werden Schlussfolgerungen und Ansätze zu möglichen Folgeuntersuchungen diskutiert?
- f) Werden Schlussfolgerungen für die Praxis abgeleitet und wird ein Anwendungsbezug hergestellt?

Es ist möglich die Ergebnisse und die Diskussion in einem gemeinsamen Kapitel (Ergebnisse und Diskussion) darzulegen. Dabei ist es allerdings besonders wichtig, auf die Diskussion der Ergebnisse zu achten (siehe Leitfragen).

## Zusammenfassung und Schlussfolgerung

In der Zusammenfassung wird der Lösungsweg kurz dargestellt und wesentliche Aussagen zur Lösung der Aufgabe noch einmal aufgeführt. Wissenschaftliche oder wirtschaftliche Konsequenzen sind herauszustellen, ebenso wie Grenzen der Anwendung. Die Schlussfolgerungen müssen in Empfehlungen für die Weiterbearbeitung des Themas münden oder Richtungen angeben, in denen neue Untersuchungen angestellt oder neue Aufgaben formuliert werden sollten. Auch könnten Bedingungen formuliert werden, unter denen bessere Ergebnisse zu erwarten sind. Die Betrachtungen sollten kritisch erfolgen.

## Index

Abbildungen .....	9, 21	Gliederung .....	6, 15
Abbildungsverzeichnis .....	13	Grammatik .....	25
Abkürzungen .....	10, 25	Inhaltsverzeichnis .....	12
Abkürzungsverzeichnis .....	12	Internetquellen .....	8, 22
Absätze/ Abschnitte/ Kapitel .....	15	Literaturrecherche .....	7
Abstract .....	12	Literaturverwaltungsprogramme .....	19, 22
Anlagen .....	13	Literaturverzeichnis .....	13, 22
Anlagenverzeichnis .....	13	Nummern-System .....	19
Aufgabenstellung .....	12	Papierformat .....	9
Aufzählungen .....	16	Poster .....	5, 27
Autor-Jahr-System .....	19	Präsentationen .....	5, 26
Bachelorarbeit .....	3	Projektarbeiten .....	1
Bestandteile .....	10	Quellen .....	18
chemische Symbole .....	12	Rechtschreibung .....	25
chemischen Reaktionsgleichungen .....	10	Rechtsquellen .....	22
Deckblatt .....	11	Schriftart .....	9
eidesstattliche Erklärung .....	14	Seitenränder .....	9
<u>Einverständniserklärung zur</u>		Seitenzählung .....	9
<u>Veröffentlichung der</u>		Sperrvermerk .....	11
<u>personenbezogenen Daten</u> .....	14	Stil .....	25
Exposé .....	6	Symbole .....	12
Fachzeitschriften .....	8	Symbolverzeichnis .....	12
Formeleditor .....	10	Tabellen .....	9, 21
Formeln .....	10, 13, 21	Tabellenverzeichnis .....	13
Formelverzeichnis .....	13	Textteil der Arbeit .....	14
Formelzeichen .....	12	Thema .....	5
fremdsprachige Wörter .....	26	Themenstellung .....	12
Fußnoten .....	16, 18	Thesen .....	12
Gestaltungsregeln .....	9		



Titel .....	6	Zeilenabstand .....	9
Titelblatt.....	11	Zitate.....	17
Überschriften.....	15	Zitationsstile.....	18, 20
Verhältnisformeln .....	12	Zitieren.....	17, 18

Dieser Leitfaden zum ‚Wissenschaftlichen Arbeiten‘ soll stetig weiterentwickelt und verbessert werden. Wir freuen uns über Anregungen und Anmerkungen. Richten Sie diese gern persönlich an die Studiengangsleitung der einzelnen SG.

Ihr Team ‚Wissenschaftliches Arbeiten‘